



## Nuevos accesos a Chillán en Parque Lantaño y Sepúlveda Bustos se licitarán el año 2020

**Ministerio de Obras Públicas confirmó que vías tendrán sistema de peaje "free flow".** Intercomuna duplicará sus entradas desde la Ruta 5.

Carretera se unirá a futuro con la Circunvalación o baipás oriente, por lo que podrá ser usada como una autopista urbana, que permitirá unir dos puntos extremos de Chillán sin pasar por el centro de la ciudad.

US\$521 millones contempla el total de las obras que están incorporadas en la relicitación de la Ruta 5, donde también se suma un acceso a la ciudad de San Carlos.

**CIUDAD > 4-5**



**“Vamos a trabajar el desarrollo del plan maestro para el campus en Chillán”**

**CARLOS SAAVEDRA**  
RECTOR DE LA UNIVERSIDAD DE CONCEPCIÓN

**CIUDAD > 8-9**

**Los estudios que requiere Ñuble para proyectar el cambio climático en el agro**



**ECONOMÍA > 14-15**

**Universidad Católica se suma al trabajo para recuperar el patrimonio franciscano**

**CULTURA > 32**



**“Lo que a la gente le importa no es la data de las iniciativas, sino que se le solucione la vida”**

**MARTÍN ARRAU**  
INTENDENTE

**POLÍTICA > 12-13**



**Atleta de Yungay entrena para estar entre los 30 mejores del mundo en Dinamarca**

**DEPORTES > 36**



# Opinión & debates

## Cartas

Envía tus opiniones y comentarios nos interesan | mail ▶ diario@ladiscusion.cl

### Plan Ñuble

Señor Director:

En nombre de la Asociación de Agricultores de Ñuble, organismo al que represento, quiero referirme a los anuncios del Presidente Sebastián Piñera, en el marco del Plan Ñuble comunicado recientemente en nuestra Región.

Estamos muy satisfechos con la presentación del nuevo instrumento que considera de forma integral y estratégica los ejes prioritarios que nos caracterizan como región: nuestra vocación produc-

tiva, las necesidades sociales y nuestra identidad marcada fuertemente por el mundo rural.

El tema del embalse La Punilla afortunadamente se despejó positivamente, con un compromiso contundente por parte del Gobierno, lo que para nosotros es muy importante porque nos permite trabajar en nuevas oportunidades agrícolas para la región.

Los embalses Zapallar y Esperanza son proyectos que también traerán solución

para nuestros agricultores, entregándoles seguridad de riego y opciones de nuevos cultivos.

Esperamos que el anunciado plan, además de las obras de riego que todos conocemos, incorpore instrumentos bien concretos, especialmente en apoyo de los pequeños agricultores.

Álvaro Gatica Pérez  
Presidente Asociación de Agricultores de Ñuble

### Conectividad real a los vecinos de Chillán

Señor Director:

Solo felicitar a autoridades como la Intendencia y la Seremía de Transportes que tomaron medidas, aunque sean temporales, para enfrentar el caos que se generará en Av. Vicente Méndez con Paul Harris a partir de esta semana.

Mientras, la autoridad comunal concentra sus esfuerzos en festivales y no en entregar soluciones de conectividad real a los vecinos de Chillán.

Antonio Betancourt  
Vecino de Chillán

### Guitarra de Pinto

Señor Director:

La revista Quinchamalí y la Municipalidad de Chillán, rindieron hace algunas semanas un cálido homenaje a Elena Carrasco Rodríguez, conocida en el folclor nacional como "La Criollita", nacida en Pinto y reconocida como una de las figuras estelares de esa creación artística por calificados críticos y periodistas especializados.

Se encomendó a la pintora Sonia Carrasco la elaboración de un magnífico óleo que el alcalde Sergio Zarzar ubicará en un lugar destacado del Teatro Municipal de Chillán. En esta oportunidad se proyectó también un video con su obra más celebrada: "la Feria de Chillán".

Desde luego que se invitó al alcalde de Pinto al evento quien, con seguridad, estuvo muy ocupado en sus altas funciones y no tuvo tiempo de enviar siquiera una excusa. A través del exalcalde de Pinto y nieto de la "Criollita", le enviamos al alcalde de Pinto copia del óleo, copia del video y una amable sugerencia: traer a la tierra natal de la famosa cantora sus restos que permanecen sin mayores cuidados en Dichato, donde vivió sus últimos años. Don Mateo cumplió el cometido y comentó con autoridades esta iniciativa nuestra, pero el alcalde de Pinto no ha tenido tiempo para acusar recibo ni menos para expresar una opinión al respecto.

El tema lo había conversado con el malogrado Fernando Chávez, y con seguridad, como

### LA FOTO DEL LECTOR



**Cierre del verano.** "Cientos de familias disfrutaron del acto de cierre del Programa Verano Entrenido 2019 de la Dirección de Desarrollo Comunitario (Dideco) de Chillán".

hombre inteligente y culto, acogió la idea y estaba en camino para concretarla: "será un ícono de la cultura popular de Pinto", me dijo Fernando... Pero, una desgracia se cruzó en el camino y no pudo culminar aquella conversación. Las desgracias suelen no venir solas y hay comunidades que no siempre tiene conductores capaces de poner en valor su patrimonio.

Se habla del "pago de Chile", pero al menos la "Criollita" estará pronto junto a los grandes en un muro del Teatro Municipal de Chillán gracias a Sergio Zarzar, un alcalde que ha sabido valorar esa obra notable que Margot Loyola subrayó en su libro sobre la "Tonada chilena".

Del pago de Pinto es mejor guardar discreto silencio.

Alejandro Withker  
Historiador

### Violencia de género

Señor Director:

El cobarde ataque lesbofóbico a Carolina Torres en la Región Metropolitana y la información que hemos recibido en torno al sitio web Nido.org. Debiera alertarnos: hace evidente que pese a todos los esfuerzos por construir una sociedad más inclusiva y evolucionada aún existe una violencia incommensurable. Se trata, sin embargo, de un tipo de violencia al que podemos hacerle frente: la violencia de género.

Por un lado, tenemos a una

mujer de 24 años que fue atacada cobardemente por dos hombres cuando iba caminando junto a su polola. Previo al casi fatídico desenlace de la noche del 13 de febrero, la muchacha habría sido acosada por uno de los sujetos, quién hizo referencia a su forma de vestir y a su orientación de género.

Por otro, están los hechos relacionados al sitio web Nido, donde se publicaban fotografías íntimas de mujeres con el fin de extorsionarlas. Los comentarios en esta página sobre supuestos abusos que sus usuarios ejercían sobre algunas mujeres, da cuenta de la grotesca perversidad con que muchas veces se trata al género femenino.

Por todo lo anterior, y porque creemos en un país libre de violencia de género, es que sabemos que no podemos quedarnos en la alarma. Hacemos un llamado para que el próximo 8 de marzo, Día Internacional de la Mujer, todos y todas participemos en las diversas actividades a realizarse en la ciudad de Chillán y a lo largo de todo Chile. Solo involucrándonos podremos terminar con este tipo de agresiones.

Alen Alegría Vásquez  
Coordinador Regional Iguales Ñuble

### Y Venezuela, ¿cuándo?

Señor Director:

Por estos días nos hemos

enterado de cómo Michelle Bachelet, en su calidad de Alta Comisionada de la ONU, habría aceptado darle una mano a López Obrador con la seguridad y el narcotráfico en México y, hace algunas semanas como priorizó los desajustes en Nicaragua.

En ese contexto, pareciera ser que, para la exmandataria, la situación de Venezuela es un problema que pasa sin pena ni gloria. Me resulta completamente insólito pensar que, una alta comisionada, encomendada para fiscalizar y defender los derechos humanos de manera internacional, no haya decidido visitar Venezuela aún. Y lo que es peor aún, argumenta que el país caribeño aún no cuenta con las condiciones correctas para ir a visitarlo.

No hay que juntar mucha información para darse cuenta que en tres meses de asumida la expresidenta ha omitido la situación, siendo uno de los temas más relevantes a nivel mundial. Y si bien estos hechos solo nos reafirman lo poco idónea que es la ex Mandataria para el cargo, debemos preguntarnos cómo alguien que es la encargada de velar por la seguridad y los derechos humanos a nivel internacional, pueda cometer tal aberración de dejar pasar el descalabro que se vive hoy en Venezuela.

Tamara Hube  
Cientista político



### CRISTÓBAL JARDÚA:

Estas medidas (accesos) apuntan a disminuir los tiempos de viaje de muchas familias".

### CARLOS SAAVEDRA:

2018 fue un año importante para avanzar en los temas de equidad de género y diversidad"

### Post & Twits



**Marisol Ortiz.** Los escucho todos los días, buena suerte al nuevo programa de Radio La Discusión.



**Carmen Quiñones.** Con la construcción del nuevo hospital bajará la cifra de desempleo.



**Andrea Zamora.** ¿Los empleos cuando? O mandaré carta al Presidente para decirle que traen gente de afuera, habiendo tanta gente joven profesional sin pega.



**Daniela Aceituno.** Y por qué no aclaran que también se pueden inscribir mascotas sin chip y solo con dispositivo externo, que es una placa en el collar o un tatuaje. A todos les venden la pomá del chip!



**Claudia María Lara.** Si los trabajos se realizaran como corresponde, en horarios extendidos en época de verano, ya habrían terminado en Vicente Méndez con Paul Harris.

### La pregunta online

¿Crees que Ñublense tiene posibilidades de ascender este año?

18%

Sí

82%

No

www.ladiscusion.cl  
Registro 19 horas de ayer



## LA DISCUSIÓN

Director: Francisco Martín Figuerola • Representante legal: Daniel Sepúlveda H. •  
 Domicilio: 18 de septiembre 721 • Fono: 422201 200 • Propietario: Empresa Periodística La Discusión S.A. •  
 Correo electrónico: diario@ladiscusion.cl • Sitio web: www.diarioladiscusion.cl •  
 Impresor: Impresora La Discusión S.A. • Empresa Corporación Universidad de Concepción.

## Editorial

## Asignaciones

En el contexto de regalías que han ido acumulando con el paso del tiempo los legisladores chilenos, no todas conocidas, y de las cuales gozan aparentemente sin las adecuadas cortapisas, el uso que actualmente se le da a las asignaciones parlamentarias volvió a instalarse en la agenda pública por un dato básico, pero que siempre impacta: los montos de esos recursos.

Los fondos que se destinan en el Presupuesto de la Nación a cada uno de los 150 diputados del país para el apoyo de su labor legislativa y distrital (dieta, pago a colaboradores y gastos operacionales) alcanzaron a \$189 millones promedio, entre marzo y diciembre de 2018. En el caso de los parlamentarios de Ñuble totaliza casi mil millones por cada período legislativo.

La gran pregunta que surge es el uso que se le da a estos recursos y la forma en que el gasto de cada parlamentario incide en sus resultados legislativos y fiscalizadores, principales funciones de sus cargos, y no se transforme en una herramienta de uso personal, para mantenerlos vigentes y en constante campaña política.

Lo primero que se debe tener presente es que la trascendencia de su labor justifica ampliamente que los legisladores tengan dinero para contratar asesores y mantener oficinas en sus respectivos territorios. Sin embargo, no está claro si esas asesorías están ayudándolos efectivamente a tomar decisiones, o son una figura para entregar dinero a los partidos o a fundaciones de los partidos; o si bajo el eufemismo del trabajo territorial y al

No le hacen falta a nuestros políticos nuevas sospechas de opacidades y por lo mismo, un mayor control y transparencia sobre las asignaciones parlamentarias es una tarea urgente, que debe enmarcarse en una discusión mayor sobre la productividad legislativa.

amparo de las oficinas parlamentarias, más que representar se alienta el clientelismo y se preparan cuadros y apoyos para futuras elecciones.

No le hacen falta a nuestros políticos nuevas sospechas de opacidades y por lo mismo, un mayor control y transparencia sobre las asignaciones parlamentarias es una tarea urgente, que debe enmarcarse en una discusión mayor, sobre reformas que apunten a la modernización del Parlamento y al proceso de formación de las leyes. Entre ellas destaca una idea, destinada a medir la relación entre el uso de los fondos destinados a cada senador y diputado, y la productividad de su gestión, como impacto positivo en el crecimiento y desarrollo del país y la zona a la que representan.

Por otra parte, es importante preguntarse si realizar más discursos, gestionar soluciones a temas que están en la esfera de alcaldes e intendentes, o aparecer todos los días con fotos en las redes sociales, es realmente un factor de productividad legislativa.

¿Cuántas normas existen que no se ajustan a los tiempos actuales, que son incoherentes entre sí, que producen burocracia innecesaria, o incluso que ni siquiera son materia de ley, sino que meras declaraciones de buenas intenciones o respaldos que en un momento determinado entregaron a grupos de interés que le aportan votos y/o financiamiento? Si durante un año completo el Congreso se dedicara a analizar qué leyes se pueden eliminar por inoperantes, complejas y difíciles de aplicar, Chile de seguro cambiaría.

## Opinión

## Cumbre anti-abusos: ¿Avanza la Iglesia?

Sergio Pérez de Arce A.  
 Administrador Apostólico

No todos quedaron contentos con el encuentro sobre la protección de menores en la Iglesia, realizado en Roma, del 21 al 24 de febrero. Las voces más críticas han señalado que faltaron concreciones, que el Papa se quedó solo en frases hechas.

No es extraño que especialmente grupos de víctimas se manifiesten con más escepticismo ante los pasos que da la Iglesia. Ellos han sufrido en sus vidas no solo los abusos, sino la desatención y hasta el encubrimiento de líderes de la Iglesia, por lo que tienen razones para exigirnos más. Pero me parece importante expresar aquí que la situación actual es muy distinta respecto de 5, 10 ó 20 años. La protección de menores y la construcción de una cultura del cuidado es una tarea en la que la Iglesia está trabajando. La reunión en Roma es un signo de esto.

¿Dónde, en qué, se expresan avances? Una nueva relación con las víctimas. Antes se les ninguneaba y descalificaba, se les trataba como enemigos de la Iglesia, se les hacía sentir responsables del abuso sufrido. Hoy se destaca la importancia de acoger, de escuchar, de reconocerlos miembros de la Iglesia, etc. Se valora la

valentía que han tenido al denunciar como un bien para todo el cuerpo.

Estructuras y procedimientos para acoger y tratar denuncias. No estaban claros los canales a usar, no había protocolos de acción, no estábamos preparados para abordar estas situaciones. Hoy hay una institucionalidad básica y una formación progresiva de los dirigentes para saber cómo actuar.

Una mejor comprensión de los factores implicados en el abuso sexual. No se trata solo de un acto puntual de un agresor, sino de un abuso de poder que se da en el tiempo, en el contexto de una relación asimétrica y donde los terceros tenemos una responsabilidad al no damos cuenta o tolerar señales que indicaban un peligro.

Un reconocimiento de la importancia que actúe la justicia civil. Antes, los casos que llegaban a la Iglesia se trataban solo dentro de ella, si es que se abordaban. Hoy se ha impuesto el criterio de remitir siempre los ante cedentes a la justicia, salvo que los denunciados pidan lo contrario.

Valoración de rol de los medios de comunicación. A menudo se ha visto a los medios como enemigos, sujetos de un complot contra la Iglesia. Y aunque sabemos que los medios responden a

diversos intereses ideológicos, económicos, publicitarios, etc., valoramos lo que han aportado al bien común y a la dignidad de los más vulnerables al denunciar los abusos.

Tolerancia cero. Es evidente que hasta hace poco tolerábamos a los abusadores de menores, pensábamos que podrían corregirse o relativizábamos el mal hecho. Y hemos ido comprendiendo que estábamos ante una perversión y corrupción del ser sacerdotal y de una herida lacerante en la vida de un inocente.

Faltan mucho por avanzar. Falta, por ejemplo, profundizar en el acompañamiento a las víctimas y en los caminos de reparación ante el daño causado. Falta pensar mucho mejor la formación de los seminaristas y la construcción de una Iglesia menos clerical y más participativa.

A muchos les costará volver a confiar en la Iglesia. Otros no nos darán nunca credibilidad, porque no ven en nosotros sino algo oscuro y siniestro. Pero si miramos las cosas menos en blanco y negro, y comprendemos que los procesos de cambio son progresivos y necesitan perseverancia, podremos apreciar en su justa medida el encuentro convocado por Francisco para que la Iglesia continúe en su lucha contra la pederastia.

## Humor

"SÚPER MARTES"



-Hijo, son las 3.30 AM, levántate...

## Otra Mirada

## Cambio climático

El mundo del agro analiza qué hacer a futuro en Ñuble con los efectos del cambio climático, donde todo apunta a que esta zona será propicia para cultivos que hoy se dan más al norte, como los frutales. Esa ventaja, no obstante, está cruzada por un efecto indeseado: la menor disponibilidad de agua. Ñuble era un territorio que tenía el recurso en abundancia, no obstante el caudal de los ríos ha disminuido dramáticamente durante las últimas décadas y todo indica que la única solución para aprovechar mejor el recurso son los embalses, con uno en marcha, como el Punilla en las aguas del río Ñuble, y dos proyectados, en los ríos Chillán y Diguillín.

Más arriba de esos proyectos otra amenaza se cierne por culpa del cambio climático. Esta tiene que ver con los efectos que las mayores temperaturas y la falta de agua pueden ocasionar sobre la flora y fauna cordillerana. Ñuble tiene dos áreas silvestres protegidas de incalculable valor, la Reserva Ñuble, en Pinto; y la Huemules de Niblinto, en Coihueco, donde expertos han advertido que un cambio en las temperaturas y en la pluviometría podría generar efectos, aún no estudiados con precisión, sobre el rico ecosistema que ahí existe.

Toda la cordillera de Ñuble se encuentra en una condición especial, gracias a la declaratoria el año 2011 como Reserva Mundial de la Biosfera, por parte de la Unesco. Y el territorio tiene un habitante ilustre, el huemul, especie en peligro de extinción que tiene a esta área como la única con presencia del ciervo en Chile central, ya que las otras poblaciones se encuentran en Aysén y Magallanes.

¿Será capaz de soportar las frágiles poblaciones de huemul en Ñuble los efectos del cambio climático? Quizás esa sea la real amenaza del *hippocamelus bisulcus*.

## Efemérides

**1814.** Son apresados en Penco los hermanos Carrera, Juan José y Luis, y enviados a Chillán por orden de Gabino Gaínza.

**1946.** Muere en Santiago el historiador Domingo Amunátegui Solar. Fue rector de la Universidad de Chile.

**2007.** Fallece asesinado en Damasco, Siria, el diplomático Héctor Faúndez Parra. Nacido en Chillán en 1960.

## Hace 50 años

A las 3.40 A.M., la Intendencia recibió los últimos cómputos de la elección de ayer para elegir senadores y diputados, pudiendo elaborar el cuadro general que el intendente transmitió de inmediato al Ministerio del Interior.

## Hace 25 años

Continúa el polémico conflicto de los "Puestos verdes", en sector del Mercado, porque las autoridades municipales no han podido lograr un consenso con las partes involucradas, pese a los fallos judiciales.



# Ciudad



Fue un proceso bien participativo, porque estos nuevos accesos fueron consultados a los vecinos”.

**IGNACIO VERA**  
SEREMI DE OBRAS PÚBLICAS



Estas medidas apuntan a disminuir los tiempos de viaje de muchas familias”.

**CRISTÓBAL JARDÚA**  
SEREMI DE TRANSPORTES



**C**onectividad, ese es uno de los principales ejes del esperado Plan Nuble que fue presentado por el Presidente Sebastián Piñera a mitad de semana en Coihueco.

En este contexto, son varias las iniciativas que destacan, entre ellas el anuncio de la pavimentación de 100 kilómetros anuales en un plazo de 10 años, -lo que aumentaría la red de 1.065 kms. a 2.004 kms.; el estudio del metrotren Nuble (San Carlos-Chillán-Bulnes); el mejoramiento de las rutas N-59, Chillán-Yungay y la N-114-O-14, Ruta costera Cobquecura-Dichato; además de la relicitación del tramo Talca-Chillán de la Ruta 5 (193 kms.), que contempla el aumento de dos a tres pistas en gran parte del recorrido, además de obras en San Carlos, Chillán y Chillán Viejo y San Nicolás, entre otras comunas de la Región de Ñuble.

En este contexto, para la capital de Ñuble está en carpeta la materialización de una demanda que se viene estudiando desde hace cinco años a nivel municipal: dotar a la capital de Ñuble de nuevos accesos desde la Ruta 5. De hecho ya en el anterior Gobierno del Presidente Sebastián Piñera el alcalde Sergio Zarzar había oficiado al MOP para trabajar en esa solución, ya que Chillán y Chillán Viejo, en la actualidad, solo tienen dos entradas desde la Ruta 5: una por el norte y otra por el sur, donde se encuentran los respectivos peajes.

La demanda fue acogida por las autoridades y anunciada esta semana: Chillán contará con dos nuevas entradas: Sepúlveda Bustos y Parque Lantaño, lo que mejorará la conectividad de la ciudad, duplicando el actual número de accesos.

#### Inicio de obras en 2020

Según explica el seremi de Obras Públicas, Ignacio Vera, actualmente las obras para materializar las entradas están en etapa de ingeniería, la que luego dará paso a la licitación, cuyo llamado está contemplado para mayo de este año, para licitar obras un año después.

Para el total de las obras de la relicitación de la Ruta 5 Sur, según contempla el plan Nuble, se invertirán US\$521 millones, vía concesión. Dentro de ellas se encuentran las dos nuevas entradas a Chillán.

“Se habilitarán estos dos accesos, que en la parte central, hoy solo permiten salir, pero no entrar. Eso va a conectar el otro lado de la ciudad y claramente el desarrollo de la ciudad irá por ese lado”, expone Vera.

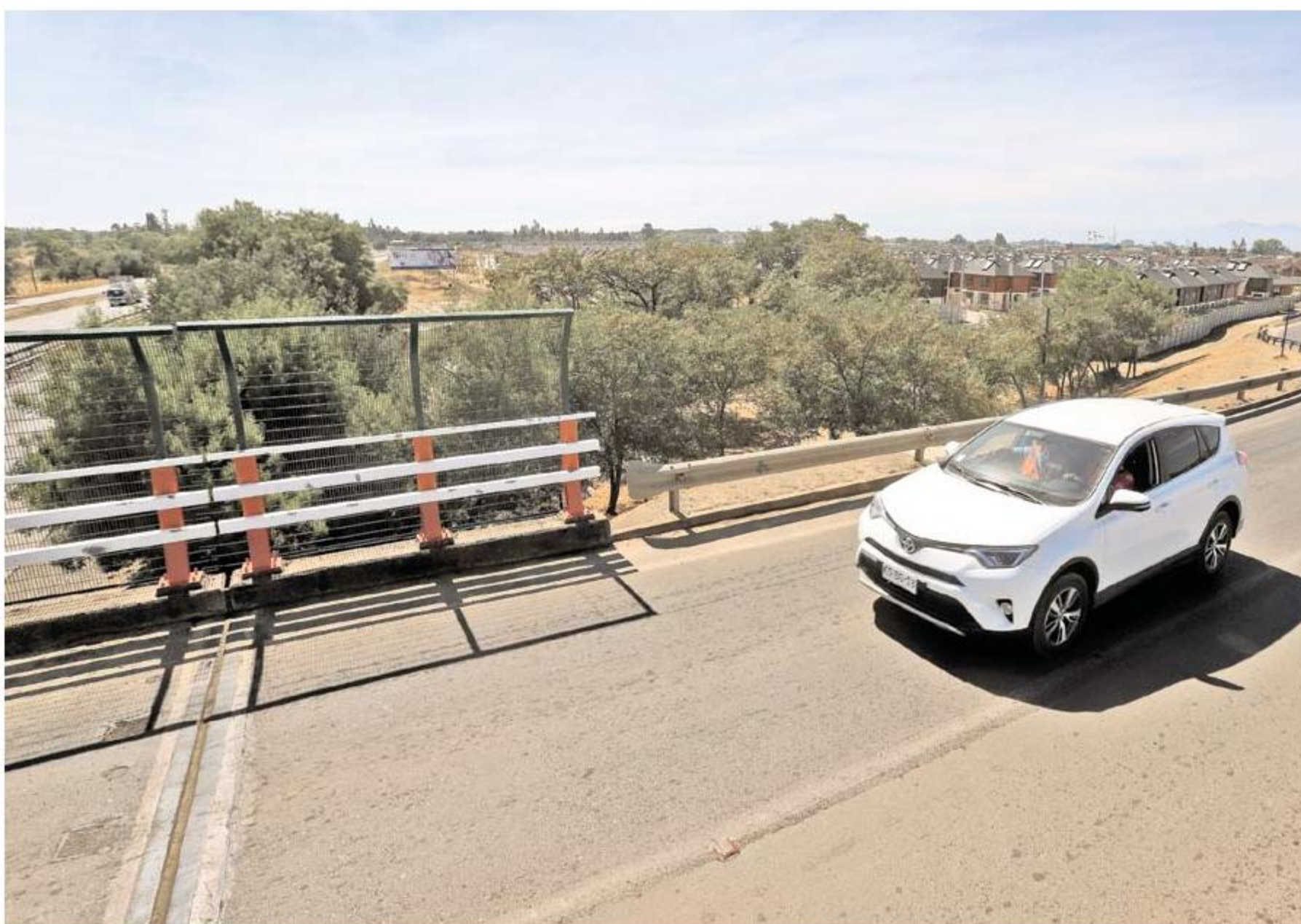

PARQUE LANTAÑO Y SEPÚLVEDA BUSTOS

## Obras de los dos nuevos accesos de Chillán se licitarán en 2020

**De esta manera la capital de Ñuble duplicará su cantidad de entradas desde la Ruta 5.**

Seremi de Obras Públicas revela que tendrán modalidad de peaje free flow y que junto a la futura Circunvalación o baipás oriente, servirán para recorrer Chillán de un punto a otro sin entrar al centro.

**POR:** PABLO ABURTO H. \*diario@ladiscusion.cl / **FOTOS:** CRISTIAN CÁCERES

El seremi de Obras Públicas de Ñuble agrega que esos peajes tendrán la modalidad free flow, lo que traerá consigo una menor congestión y un mejor desplazamiento de los automovilistas.

“Es muy positivo. No lo quiero aislar del proyecto de circunvalación oriente de Chillán, que es un medio anillo, porque considera al baipás como parte de una autopista que también circunda Chillán, entonces,

claramente, si le das más acceso a este baipás los mismos habitantes de Chillán pueden usarlo como una autopista de la ciudad y no como una autopista que es para irse de la ciudad. De repente la gente de la zona sur o centro de Chillán es capaz de ir a uno de los dos extremos por ahí y no necesariamente moverse por dentro de la ciudad”, explica sobre el nuevo eje vial que permitirá rodear la ciudad por fuera.

**●** Peajes de los nuevos accesos tendrán modalidad free flow.

Las obras de relicitación del tramo Talca-Chillán de la Ruta 5, según adelantó Vera, también contemplan habilitar un acceso en el lado sur de San Carlos, Nahueltoro, y el ensanchamiento del puente que cruza la principal vía del país a esa altura. A eso se suman obras para que esta parte de la ruta tenga retornos en no más de cinco kilómetros.

Por otra parte, Vera destaca que todas estas mejoras con-

templadas en la relicitación se hicieron con un proceso de consulta ciudadana.

“Fue un proceso bien participativo, porque estos nuevos accesos fueron consultados a los vecinos”, explica.

#### Descongestión de las entradas norte y sur

Por su parte el intendente, Martín Arrau, valora que “todas las iniciativas que están incluidas en el Plan Nuble, son obras necesarias



## LICITACIÓN EN MAYO

Desde el MOP explican que actualmente las obras están en etapa de ingeniería, para el llamado a licitación que se hará en mayo.

# 193 KILÓMETROS

posee el tramo Talca-Chillán de la Ruta 5, que en la relicitación contempla el aumento de dos a tres pistas en gran parte del recorrido.

En Sepúlveda Bustos y Parque Lantaño estarán los dos nuevos accesos a Chillán.

Varias obras contempla la relicitación de la Ruta 5 en su tramo Talca-Chillán.

la capital de Ñuble, dado el fuerte aumento en el parque vehicular en la zona.

“El hecho de considerar nuevos accesos para la capital regional es muy valorable desde el punto de vista de la congestión vehicular en los actuales accesos, considerando la población flotante que día a día ingresa a Chillán y el considerable aumento del parque vehicular”, valora.

En otro punto, el seremi de Transportes apunta al beneficio que estas obras traerán al sector productivo, ya que otorgará de mayor cantidad de accesos al transporte de carga que llega a la capital de Ñuble.

Por otro lado, Jardúa destaca un punto que considera como “necesario” para San Carlos, de tener un nuevo acceso en el sector sur, “ya que el progreso de la ciudad y el hecho de ser capital provincial lo merece”, califica.

“Estas medidas apuntan a disminuir los tiempos de viaje de muchas familias que por algún motivo, ya sea educacional, laboral, etc. deben desplazarse de sus hogares. La mayoría de ellos llega a Chillán, por ende, estos nuevos accesos, sin lugar a dudas, disminuirán el tiempo de viaje, mejorando, de paso, la calidad de vida de nuestra comunidad”, realza.

### Estudios del municipio las contemplaban

Desde la Municipalidad de Chillán, en tanto, explican que tenían estudios respecto a la posibilidad de habilitar estos dos accesos “desde hace largo rato, y por ello se pudo justificar con holgura una necesidad que el alcalde espera subsanar prontamente (...) Este municipio participó con sus direcciones y planteó estas dos nuevas entradas que fueron aprobadas”.

“El municipio espera ansioso la concreción de este tan esperados anuncio, porque una de las grandes falencias de Chillán son sus dos accesos. Con estas nuevas entradas y salidas esperamos que el tránsito al interior de la ciudad se modifique, alivie y que las nuevas entradas y salidas permitan que la capital de Ñuble y sus vecinos se conecten de mejor manera con el resto de las comunas de la región y el país”, expuso la Municipalidad a través de un comunicado.

Para quien preside la Comisión de Obras del municipio, el concejal Camilo Benavente, “Chillán adolece de entradas. Hoy las capitales regionales cercanas, como Temuco, Los Ángeles y Talca, tienen al menos cuatro entradas, por lo tanto nosotros estamos en un déficit manifiesto, por eso lo que se plantea, a mi juicio, es bastante positivo”.

Sin embargo, para el edil,

## UBICACIÓN DE LOS NUEVOS ACCESOS A LA CAPITAL REGIONAL



## Estudios

Desde el municipio chillanejo explican que tenían estudios anteriores que justificaban la realización de los nuevos accesos para Chillán.

para nuestra región y esta es una clara medida que descongestionará las entradas norte y sur de Chillán y permitirán sumar alternativas de ingreso”.

Según agrega, de visita en Ñuble, específicamente durante el anuncio del Plan de Desarrollo Regional, el Mandatario fue muy enfático cuando comentó que ni la conectividad ni la falta de agua “deben ser frenos que le impidan a esta región a avanzar”.

“Esta una obra solicitada por la comunidad y tal como dijo el Presidente son obras que nos van a permitir mayor desarrollo y disminuir los tiempos de traslado de los ñublensinos que trabajan en comunas cercadas a la capital regional”, asegura.

Según expone el seremi de Transportes y Telecomunicaciones, Cristóbal Jardúa, la apertura de dos nuevos accesos para Chillán, en Parque Lantaño y Sepúlveda Bustos, por un lado ayudarán de manera considerable para descongestionar el ingreso de la población flotante de

la iniciativa es buena “siempre y cuando tengamos una conectividad real del sector poniente con el centro de la ciudad”.

“Si estamos pensando hacer una entrada en el sector poniente, al alero de la Ruta 5, ¿cómo esos vehículos van a entrar al centro de la ciudad? Si pensamos en hacer entradas a la ciudad en el sector poniente, por Parque Lantaño, por Sepúlveda Bustos, habría que plantear otra entrada, accediendo ya

# 521 MILLONES DE DÓLARES

están contemplados, vía concesiones, para obras de la relicitación del tramo Talca-Chillán de la Ruta 5.

sea por un baipás en altura o soterrado en la línea del tren, en el sector de la estación. De lo contrario, y es lo que hemos planteado, la estación debería correrse al sector poniente de la ciudad para generar un parque central”, propone.

Benavente asegura que en su momento esa idea se planteó en una reunión con el presidente de ese entonces de EFE, Germán Correa, a la que asistió con el senador Felipe Harboe. Según recuerda, el directivo se mostró favorable a la idea. Incluso, agrega, fue el mismo Correa quien planteó la posibilidad de que Ferrocarriles desarrollara un proyecto inmobiliario.

“Él (Correa) sacó cuentas rápidamente y dijo, ‘un proyecto inmobiliario de cuatro o cinco edificios, de cuatro mil o cinco mil UF. El mejor

ejemplo fue el que dio de Nueva York, donde el Parque Central (Central Park) está rodeado de edificios y son los más caros de Nueva York. Entonces, si nosotros podemos generar algo así a largo plazo en el sector de la Estación y que Ferrocarriles también desarrolle un proyecto inmobiliario, eso se paga”, asegura.

“Hay que recordar que en el sector del Cementerio y al sur, se vienen varios proyectos inmobiliarios bastante grandes, las inmobiliarias han comprado terrenos, por lo tanto, en el corto plazo vamos a tener una densidad habitacional importante, lo que va a obligar a que hagamos ahí un cruce, o un par, en el sector de Ferrocarriles”, analiza.

COMENTA E INFORMATE MÁS EN: [www.ladiscusion.cl](http://www.ladiscusion.cl)



## Ciudad

CON 17 AÑOS COMO DEFENSOR PENAL, MARCO MONTERO LLEGÓ A ASUMIR JEFATURA DE LA DEFENSORÍA REGIONAL

# “En Chile hay una exagerada sensación de inseguridad”

**Abogado espera que bajo su dirección se consolide la total independencia con la Defensoría del Bío Bío y proveer a la plaza de mejor infraestructura.** “Somos personas trabajando para personas”, dice a modo de filosofía laboral.

POR: FELIPE AHUMADA JEGÓ \*fahumada@ladiscusion.cl / FOTOS: MAURICIO ULLOA GANZ

**S**i el abogado Marco Montero Cid ingresó a la Defensoría Penal Pública, en el 2002, tras haberse titulado de la Universidad Arturo Prat, en Iquique, la pregunta era inevitable.

-Usted debe ser uno de los

Montero fue defensor en Arica, Antofagasta, Tarapacá, Los Ríos y Santiago.

abogados que más tiempo lleva en la Defensoría Pública en todo Chile, ¿no?

-De todas maneras, de hecho, no sé si habrá alguien con más años en cargos directivos en regiones que yo en la Defensoría”, responde con orgullo genuino. Son 17 años de carrera como

defensor, en Arica, Antofagasta, Santiago, Los Ríos y Tarapacá -donde fue defensor regional durante los últimos 6 años-. Ocupó el cargo de jefe de estudios en cuatro de esas plazas, y en 2006, lo fue a nivel nacional.

Este es un resumen del perfil profesional de quien, desde el 1 de febrero, asumió la histórica misión de ser el primer jefe de la Defensoría Regional de Ñuble.

Conocido por ser estudioso, detallista e hiperquinético, lo primero que hizo al llegar a su nueva casa fue “ir a conocer todas las oficinas de la Defensoría en la Región, para poder hacerme un diagnóstico claro de la situación en la que nos encontramos. Y la verdad, es que quedé muy conforme con todo lo que he visto”, dice.

## La delincuencia sin mitos

Tal vez sea hora de escuchar a quienes vienen de afuera cuando nos dicen que Ñuble y Chillán son lugares muy tranquilos.

Tal vez esos ecos callejeros que reverberan cosas como “acá roban en todas partes”, “Chillán está lleno de drogas”, “ya no se puede andar tranquilos por las calles”, obedezca más a la natural tendencia humana hacia lo negativo y exagerar los miedos.

Al menos, en LA DISCUSIÓN, reprobamos el examen de percepción de seguridad que nos hizo el defensor.

“¿Sabe cuál es delito más denunciado en Ñuble?”, pregunta. Respondimos que “los robos y los hurtos”, para encontrarnos con un “¡No, ni cerca!”.

Eran las lesiones, con el 21% del total de las denuncias.

Le siguen los detenidos por la Ley de Tránsito, con un 16%. Recién llegan los hurtos, con un 14%. Los robos, apenas representan el 4% de las denuncias.

“En cuanto a los homicidios, el índice en esta región llega a 0,2%, el cual a pesar de ser bajo estadísticamente, no significa que no sea importante para las personas a quienes afecta”. Para rematar el diagnóstico detalla que “antes cuando aún eran parte de la Región del Bío Bío, Ñuble representaba apenas el 26% de las causas”.

## Mejorar la infraestructura

Tres fiscales para el Grupo Foco, siete en la Fiscalía de Chillán, dos en San Carlos, más un titular con sus respectivos asistentes en Yungay, Bulnes y Quirihue suman 18 abogados,

“

Los robos y los hurtos no son ni por cerca los delitos que más causas generan en Ñuble”

“Capacitamos, mejorar nuestra infraestructura y las condiciones de nuestro equipo son mis objetivos”

“He escuchado que los tribunales acá son duros. Debemos replantear nuestras construcciones teóricas”

2013

fue Defensor Regional en la Región de Tarapacá.

más los asistentes en Chillán.

En la Defensoría Regional, en cambio son 13 abogados en total. “Pero está bien, la proporción general es de un defensor por cada tres fiscales. Por el momento no es una prioridad a pesar de que ello podría cambiar por el aumento en la judicialización de casos o de denuncias. Por ahora la prioridad es la incorporación de la dotación de funcionarios administrativos para la Defensoría Regional”, establece Montero.

Diferente es su percepción en el tema de infraestructura.

Aún no cuentan en ninguna de las jurisdicciones con espacios propios (todo es en arriendo) y pese a que “son lugares cómodos para nuestros defensores y usuarios, espero que una vez que logremos la total independencia administrativa como Defensoría Regional, empezar a buscar terrenos y contar con recursos para un edificio propio”, adelanta.

De todas formas, si a la Defensoría se la evalúa por resultados y calidad de atención, los usuarios de Ñuble la evaluaron con un 76% de aprobación, lo que es superior a muchas plazas en Chile.

“Para seguir mejorando, tenemos que seguir capacitándonos en múltiples ámbitos, generar mejores condiciones para nuestros defensores y tener siempre claro que somos personas trabajando para personas”, reflexiona.

## Defender al Derecho

Como era de esperar, conoce nuestra realidad y también escuchó sobre la “fama” de duros que tienen los criterios de los tribunales locales.

Eso es algo que tenemos que mejorar. Siempre estamos buscando perfeccionar nues-

tras alegaciones y argumentos jurídicos y replantear nuestras construcciones teóricas y detectar todos aquellos puntos en los que podemos hacer cambios, mejorar o replantear para lograr revertir los criterios”.

-¿Se debe trabajar en la imagen que algunos aún tienen de la labor del defensor?

-Eso no es solo de acá, es una imagen generalizada. Dicen que somos los que defendemos a los malos y esas cosas. Las personas necesitan conocer mejor nuestra función, que como la de los fiscales, es ocuparnos que se cumplan las leyes y se falle de la manera más justa.

Entendemos que los crímenes o los delitos tienen penas asociadas, pero no es proporcional que quien los cometa reciba penas más altas de las que le asigna nuestro Código Penal.

-¿Cómo se llega a la gente con ese mensaje?

-Ya estamos trabajando en eso, con el Proyecto Inocentes (iniciativa de la Defensoría Penal Pública que da difusión a casos en las que por errores o vicios en el sistema penal se priva de libertad a personas inocentes) en las que hemos ido evidenciando las consecuencias gravísimas y casi irreparables que tienen para una persona una investigación deficiente, una persecución arbitraria o un fallo que no se ajusta a derecho. Queremos darle mayor difusión a esos casos, que acá en Ñuble también los ha habido y han sido realmente dramáticos.

-El problema es que muchas veces la propia comunidad aplaude y exige penas cada vez más duras...

-Es cierto, pero insisto, en Chile hay una exagerada sensación de inseguridad, muchas veces entendible, pero otras, alimentadas por los medios, las redes sociales y por quienes opinan sin estar informados. Mejorar eso es una tarea de todos, nosotros.

Y lo último, lo dijo haciendo un movimiento “a la redonda” con su índice. Tal vez para incluirse a sí mismo en esa tarea, a nosotros como medio, e incluso, a quien lea este artículo.

COMENTA E INFORMATE MÁS EN: [www.ladiscusion.cl](http://www.ladiscusion.cl)



El defensor regional asegura que los delitos más denunciados en Ñuble son las lesiones.



## Ciudad

Un sello garantiza que los transportistas cumplieron con las exigencias legales.

50 transportes escolares fueron fiscalizados en Chillán.



HUBO CUATRO TRANSPORTES QUE NO RECIBIERON AUTORIZACIÓN

# Carabineros y Seremi de Transportes fiscalizan furgones escolares

**La mayoría respetó las exigencias y obtuvo el sello.** Quienes no cumplieron pueden subsanar las observaciones y volver a ser controlados.

POR: LA DISCUSIÓN \*diario@ladiscusion.cl / FOTOS: CARABINEROS

**M**ás de 50 furgones escolares de Chillán y Chillán Viejo fueron fiscalizados ayer por personal de la SIAT de Carabineros y de la Seremi de Transportes, quedando cuatro de ellos sin autorización para realizar el servicio de traslado de estudiantes.

Los vehículos rechazados no obtuvieron en esta instancia el sello oficial 2019 otorgado por Carabineros por no portar la tarjeta identi-

### Fiscalización

Desde mañana comenzará un proceso de fiscalización en terreno de los furgones escolares, con la vuelta a clases de los estudiantes.

catoria del conductor, tener el extintor vencido y contar con publicidad fuera de la norma instalada en el móvil. No obstante, pueden subsanar su situación y ser nuevamente fiscalizados para obtener el sello de autorización.

“Tenemos el objetivo claro de exigir mayor compromiso a los conductores que realizan este servicio, ya que son responsables de la integridad de cientos de estudiantes que se trasladan mañana y tarde en sus vehículos. Cuando ponemos en valor las condiciones correctas de un servicio de transporte escolar, al mismo tiempo estamos entregando seguridad a las familias de la región”, indicó el jefe de la XVI Zona de Carabineros de Ñuble, general Mario Sepúlveda.

El seremi de Transportes Cristóbal Jardúa hizo hincapié

en el compromiso de la cartera con la informalidad detectada en este tipo de servicio. “Estamos preocupados por la gran cantidad de denuncias que llegan a nuestra oficina y a través del portal transportes.cucha.cl poniendo en evidencia la informalidad que existe en este rubro en la zona, así que vamos a agudizar las fiscalizaciones con el fin de evitar que existan estos vehículos y vamos a focalizar el trabajo con Carabineros en esta materia”, indicó.

Esta actividad fue realizada de forma simultánea por Carabineros en todo el país, y habrá un despliegue operativo de fiscalización de transporte escolar en las diversas comunas de Ñuble a partir del lunes 4 de marzo.

COMENTA E INFÓRMATE MÁS EN:  
www.ladiscusion.cl

## Comprometen apoyo a Cedam de San Carlos



El Centro Día Adulto Mayor, con capacidad para 25 personas, se sustenta gracias al trabajo de un equipo de voluntarios y a convenios.

Dando respuesta a la inquietud planteada por profesionales del Centro Día del Adulto Mayor (Cedam), en San Carlos, la seremi de Desarrollo Social, Doris Osses, junto al equipo de Senama Ñuble, acompañaron al gobernador de Punilla, Cristóbal Martínez, a conocer las dependencias de un centro pionero en el cuidado diurno del adulto mayor en Ñuble.

Las autoridades pudieron palpar en terreno las bondades del exitoso proyecto, que desde hace tres años, a través del trabajo de un equipo multidisciplinario y principalmente voluntarios de iglesia, logra motivar diariamente a 25 adultos mayores, que desde zonas apartadas asisten para sumarse a una rutina matinal de ejercicios, talleres de manualidades, clases del lenguaje, arte y cultura, entre otros.

## Municipio habilita pago de permisos de circulación

Un llamado a realizar los trámites de renovación de los Permisos de Circulación 2019 “a tiempo” hizo el municipio chillanejo, tras habilitar desde el viernes nueve puntos de atención dispuestos para el proceso 2019 que permitirán una atención más expedita.

Para este año se dispuso de módulos de atención en el Mall Arauco Chillán, Open Plaza (en Avenida Ecuador), Jumbo de Avenida O’Higgins, Líder Express (en Avenida Paul Harris), Supermercado Cugat, Líder Collín, Supermercado A Cuenta (de la Avenida Los Puelches), el Edificio Consistorial y Dirección de Tránsito y Transporte Público en calle Maipón 277, frente a la Plaza de la Victoria.

9 puntos habilitó la Municipalidad para facilitar el trámite a los conductores.



## Cambiarán las luminarias de la Población Witker

30 días tiene la empresa cargo para cambiar las luminarias.

Los vecinos de la Población Witker celebraron la instalación de 143 nuevas luminarias LED en diferentes calles de este barrio, situado al suroriente de Chillán.

En un plazo de 30 días, la empresa Sociedad Comercial de Electricidad y Proyectos Selec Ltda. reemplazará las antiguas y poco eficientes luminarias de sodio por nuevas LED de 60,

90 y 120 Watts. Esto favorecerá la luminosidad, mejorando la percepción de seguridad para los vecinos y un desplazamiento seguro de las personas, en especial a aquellas pertenecientes a la tercera edad, que continuamente se quejan de la pobre iluminación del sector. Se estima que unos 5.800 beneficiarios disfrutarán de este adelanto, cuyo valor asciende a \$42.028.026.

## Alta Dirección Pública Servicio Civil

Nuevo concurso público para:

Director/a Regional, Región de Ñuble  
Servicio Agrícola y Ganadero - SAG

Ministerio de Agricultura

Postulación hasta 18 de marzo 2019

Infórmate y postula  
www.serviciocivil.cl





## Ciudad

CARLOS SAAVEDRA, RECTOR DE LA UNIVERSIDAD DE CONCEPCIÓN

# "Vamos a trabajar el desarrollo del plan maestro para el campus en Chillán"

**Precisó que "por el espacio físico que tenemos, este nos permite hablar de la ciudad universitaria en Chillán".** Anticipó que existen 687 actividades para celebrar el centenario de la casa de estudios, donde se espera participen 500 mil personas.

POR: JAVIER CISTERNA \*diario@ladiscusion.cl / FOTOS: ISIDORO VALENZUELA

**M**arzo aterriza en la Universidad de Concepción con la vorágine clásica del retorno a clases y la recepción de una nueva generación de estudiantes. También, silenciosamente, se instala junto al trabajo de los miles de funcionarios que dan vida al campus en cada una de las reparticiones académicas y administrativas. Y la principal de ellas, Rectoría, no es la excepción.

Prácticamente desde su asunción hace casi 10 meses, la conducción del gobierno universitario alista lo que se apresta a ser un 2019 de definiciones. En primer lugar, producto de la celebración del centenario UdeC. En segundo, a raíz la continua cristalización de compromisos públicos con la Región del Biobío, como lo son el proyecto Parque Científico y Tecnológico (Pacyt) y el aliento al debate en las más altas esferas por la descentralización.

Tercero, y no menos importante, por ser este el primer año en que la actual administración diseñará su propio presupuesto; una carta de navegación financiera con amplia incidencia en el quehacer interno.

"Nuestro foco está en la formación de excelencia, pero también en el cumplimiento de todas las obligaciones económicas externas. Hemos desarrollado un plan que nos permite abordar de forma adecuada estos dos campos. Así permitimos el desarrollo institucional, que es lo único que nos garantiza mantener y mejorar nuestro posicionamiento", afirma el Rector de la Universidad de Concepción Carlos Saavedra, quien proyecta los aprendizajes de la instalación en un año 2019 que -confía- sea

de plena consolidación.

-¿Qué hitos marcaría del año pasado?

-Durante el primer año enfrentamos el inicio de un nuevo período de conducción de la universidad con un proyecto emblemático, que es el Pacyt, a partir del cual tuvimos que desarrollar esfuerzos importantes para reactivarlo, darle vida y hacerlo un proyecto de la Región del Biobío. La búsqueda de las empresas y el modelo de trabajo, creo que durante una primera etapa han tenido una relevancia especial por la importancia de este proyecto para la región. Compartimos que es el proyecto probablemente más transformador que ha tenido el Biobío en los últimos 50 años, por tanto, merece una atención especial de las autoridades universitarias, pero también de parte de los organismos públicos.

-¿Y a nivel de Vicerrectoría de Docencia?

-Estamos avanzando en la formulación de la Vicerrectoría orientada a la formación de personas de la universidad, que es la Vicerrectoría de Docencia. El proyecto definitivo culminará en 2020.

-No obstante lo anterior, la equidad de género se tomó la agenda del pasado primer semestre.

-2018 también fue un año extremadamente importante para avanzar en los temas de equidad de género y diversidad. La construcción de un protocolo de actuación en caso de acoso o abuso es muestra de ello. Va a ser analizado el 7 de marzo en un Consejo Académico extraordinario. Hemos incorporado la visión de la comunidad universitaria y puedo decir que fue un proceso arduo que nos permite tener un protocolo

“Estamos avanzando en la formulación de la Vicerrectoría orientada a la formación de personas”  
Carlos Saavedra

actual serio, en concordancia con la reglamentación universitaria, la reglamentación laboral y, sobre todo, que da respuesta a las necesidades de una sociedad moderna.

-¿Comparte que con proyectos de este volumen se transita entre lo que podría calificarse como oportunidades históricas y, también, responsabilidades agobiantes?

-El esfuerzo del primer año ha sido grande, en muchos ámbitos. El cambio de cultura. Avanzamos en distintos frentes. Corcudec era un ámbito donde las relaciones eran difíciles y avanzamos mucho. En cuanto a Pacyt, nos hubiese gustado encontrar un nivel de avance mayor. La verdad es que tuvimos que comenzar en algunos temas casi desde cero. En la programación de la conmemoración del centenario, nos hubiera gustado que la preparación hubiera comenzado dos años antes. Nos encontramos con una preparación nula. Ha sido un esfuerzo infatigable de las personas a cargo y de cada una de las unidades de la universidad. Había mucho interés, pero no se había comenzado. Hemos recuperado el tiempo perdido y estamos con una programación que nos va a permitir conmemorar adecuadamente los primeros 100 años de vida de la universidad.

-Se ha mencionado que la universidad celebrará su centenario con más de 600 actividades.

-En todo 2018, desde que llegamos, la labor infatigable y sin detención ha sido la de preparación de la celebración del centenario de nuestra universidad. Hoy, después de un trabajo de todo el año, se ha acordado un calendario de hitos centrales. El catastro de

El Rector de la Universidad de Concepción Carlos Saavedra, sostiene que el foco de la universidad está en la formación de excelencia.







Por el espacio físico que tenemos en Chillán, este nos permite hablar de la ciudad universitaria"

2018 también fue un año importante para avanzar en los temas de equidad de género y diversidad"

El (Pacyt) el proyecto probablemente más transformador que ha tenido Biobío en los últimos 50 años"

Esperamos que en el conjunto de actividades participen más de 500 mil personas durante el año"



La UdeC desarrolló un protocolo para enfrentar casos de acoso y abuso.



Rectoría destacó los avances en materia de equidad de género.

actividades que ha preparado la comunidad da cuenta de 687 actividades que conoceremos, todas, durante este mes de marzo. Esperamos que en el conjunto de actividades participen más de 500 mil personas durante el año.

-¿Se piensan los campus de los próximos 100 años?

-Hoy Concepción tiene su barrio universitario, su ciudad universitaria. En el segundo centenario queremos ver eso también en Chillán y también, por qué no, en Los Ángeles. Por el espacio físico que tenemos en Chillán, este nos permite hablar de la ciudad universitaria en Chillán, que potencie la universidad, la ciudad y la Región de Ñuble. Lo que vamos a trabajar es el desarrollo del plan maestro para el campus en Chillán; plan maestro del desarrollo arquitectónico del segundo siglo de vida de nuestra universidad, de manera de que cuando se conmemoren los 150 o los 200 años, tengamos un campus con las características señoriales de este (Concepción) también en la ciudad de Chillán.

-Más allá del centenario, ¿cuán efectivo es que 2019 marca un quiebre en cuanto a gobierno universitario en la UdeC?

-2019 trae desafíos especiales. Desde el punto de vista administrativo y económico, 2019 es el primer año de esta administración. En 2018, cuando asumimos la conducción, nos encontramos con un presupuesto aprobado en enero y ejecutado en forma

importante. Entonces, durante una parte importante de 2018 hubo que mantener un gasto acotado para completar la ejecución presupuestaria del año en curso. Nosotros estamos en la preparación final del presupuesto 2019, que tiene en cuenta las distintas restricciones que presenta nuestra universidad, pero esperamos poder ir dando respuesta a los distintos compromisos institucionales.

-En esa línea, ¿qué tan centrales son para la salud financiera de la universidad los aranceles recalculados?

-Lo que nos interesa es que en el momento en que se fijen los aranceles regulados definitivos, se reconozca el valor del costo real de formación en cada una de las áreas de competencia. Allí es donde tenemos que poner nuestro énfasis y esfuerzo. No hay mucha diferencia entre una universidad que tiene siete años de acreditación en la Región Metropolitana y otra en regiones. Viene un trabajo significativo de parte del consejo asesor que hemos formado con la ministra, en donde uno de los tres puntos centrales es financiamiento. Allí veremos qué pasa con los aranceles y con la gratuidad para los que extienden estudios. Uno esperaría que pudiese haber extensión del beneficio al menos tres semestres más.

-El Presidente Piñera completó hace pocos días una gira por Ñuble y Biobío. ¿Extrañó alguna mención a Pacyt u otros proyectos emblemáticos de ciudad?

-Por supuesto que me habría gustado y extrañé que el Presidente hubiese incorporado un proyecto de un sistema de transporte integrado y sustentable. Por supuesto que cuando es un proyecto que está en el pensamiento de todos los habitantes de Concepción, es extraño que el Presidente no lo incorpore en un plan de ocho años. No pueden decirnos desde Santiago que van a volver a estudiar un metro para Concepción. Y sobre Pacyt... por supuesto que me habría gustado escuchar anuncios, dado el compromiso que tienen las autoridades regionales con el proyecto. De todas maneras, seguimos vinculándonos con el Ministerio de Economía para que se sume como un proyecto presidencial.

COMENTA E INFÓRMATE MÁS EN:  
[www.ladiscusion.cl](http://www.ladiscusion.cl)

Instituto Profesional  
**Virginio Gómez**  
Universidad de Concepción



## LLAMADO A CONCURSO

El Instituto Profesional Virginio Gómez convoca a concurso para cubrir el cargo de:

**Jefe de Carrera para Técnico en Prevención y Rehabilitación en Drogodependencia.**

Jornada vespertina sede Chillán.

Los plazos y requisitos de postulación están disponibles en el portal institucional [www.virginiogomez.cl](http://www.virginiogomez.cl)



# Política



"El Presidente fue muy claro en señalar que es momento de concretar estos proyectos".

**GUSTAVO SANHUEZA**  
DIPUTADO UDI



"El Presidente Piñera habla de ocho años, y del período presidencial quedan tres".

**LORETO CARVAJAL**  
DIPUTADA PPD



DOS OBRAS, QUE SON DE LARGA DATA (PUNILLA Y HOSPITAL), REPRESENTAN EL 23% DEL PRESUPUESTO TOTAL

# 57% del Plan Ñuble son ideas nuevas, pero de menor inversión

En total, son 49 las iniciativas que contempla el programa presentado por el Presidente Piñera. De ellas, 28 son iniciativas con recursos "frescos", en tanto 21 estaban en carpeta desde gobiernos anteriores.

POR: ISABEL CHARLIN \*icharlin@ladiscusion.cl / GRÁFICA: DEPARTAMENTO DE DISEÑO LA DISCUSIÓN

## PROVENIENTES DE ANTERIORES ADMINISTRACIONES

Ruta Chillán-Yungay  
**Monto Inversión**  
US\$115,2 millones

Ruta Costera Cobquecura-Dichato  
**Monto Inversión**  
US\$245,7 millones

Reutilización puentes mecano  
**Monto Inversión**  
US\$11,8 millones

Vialidad Estructurante Chillán (10 proyectos)  
**Monto Inversión**  
US\$72,1 millones

Embalse Punilla  
**Monto Inversión**  
US\$680 millones (concesión)  
US\$213 millones (central hidroeléctrica)

Hospital Regional de Ñuble  
**Monto Inversión**  
US\$301 millones

Restauración Capilla San Juan de Dios  
**Monto Inversión**  
US\$4,5 millones

Mejoramiento del Borde costero (Taucú, Mela y Mure, en Cobquecura)  
**Monto Inversión**  
US\$2,6 millones

## NUEVOS PROYECTOS

Plan 100X10 pavimentación  
**Monto Inversión**  
US\$46 millones

Estudio Gestión Tránsito Chillán

Tren rápido Chillán-Alameda  
**Monto Inversión**  
US\$95 millones

Estudio Metrotrén Ñuble  
**Monto Inversión**  
US\$384 mil

Plan Ñuble respira (recambio 4.700 calefactores)  
**Monto Inversión**  
US\$6,9 millones

Plan 700X5 arranques de APR  
**Monto Inversión**  
US\$26,8 millones

5 Liceos Bicentenario

Becas para estudiantes rurales  
**Monto Inversión**  
US\$1,9 millones

**4**9 iniciativas (proyectos, diseños, estudios) conforman el Plan de Desarrollo de Ñuble que fue divulgado el pasado miércoles por el Presidente Sebastián Piñera, desde la planta frutícola CarSol, en Coihueco. De ellas, el 43% (21) corresponde a ideas planteadas por anteriores gobiernos, que ya estaban en carpeta, y que solo se estaría asegurando su continuidad y ejecución. Son, eso sí, las que contemplan una inversión más alta, representando aproximadamente un 58% del total.

En tanto un 57% (28), de menor monto, son propuestas nuevas, generadas durante el período de la Delegación Presidencial y los primeros seis meses de la región.

El instrumento agrupa las propuestas dentro de cuatro grupos: Nuble Conectado, que contempla un plan de conectividad vial,

carreteras de fibra óptica de alta velocidad y la disminución del tiempo de viaje del tren; Progreso Sustentable, con obras que potencian el recurso hídrico, como la creación de embalses, políticas de apoyo a la biodiversidad, prevención y descontaminación de ciudades; Calidad de Vida, que busca desarrollar iniciativas que permitan entregar una salud oportuna e incentivar el envejecimiento positivo; y Oportunidades para todos, que plantea medidas que permitan la atracción de inversiones que impulsen la actividad de la región en áreas como educación e innovación, y desarrollo para la productividad.

Si bien el plan fue bien recibido de manera transversal, el fantasma de la "herencia Bachelet" se ha dejado caer incluso desde antes de su presentación.

Fue el senador, Felipe Harboe (PPD), quien planteó que esperaba la llegada de recursos "frescos" para

**●** US\$27 millones se destinarán a levantar 700 arranques de APR anuales en 5 años.

el territorio, ya que las mega obras que todos ansían, se concreten, vienen de arrastre desde hace ya varios años.

"Este es un buen instrumento de gestión, sin embargo, falta una visión estratégica, con participación política y ciudadana, lo que es corregible. Estamos haciendo una planilla con todos los anuncios y los plazos y montos comprometidos para empezar a fiscalizar, pues nadie nos asegura que los ministerios dispondrán de los recursos sectoriales que el plan contempla",

## 2 PROYECTOS

de larga data totalizan US\$1.194 millones (23%) del total de la inversión para Ñuble: Punilla y hospital.

**●** El plan de conectividad 100x10 es uno de los más ambiciosos de la autoridad.

**28** de las 49 iniciativas del Plan son nuevas, pero representan solo el 42% de inversión.

sostuvo el parlamentario opositor, quien tiene otra preocupación.

"¿Cuántos de los recursos que implica el Plan Ñuble van a significar costos al Gobierno Regional? Porque si se consideran altos montos del FNDR, la pregunta es si los consejeros estarán disponibles para aprobar una serie de proyectos sobre los que no opinaron", manifestó, aludiendo a la poca legitimidad política que tiene el programa presentado por el Gobierno.

El senador de la UDI, Víctor Pérez, respondió a las críticas respecto de la poca novedad del plan diciendo que "ni el país ni la región o las comunas nacieron ayer. Hay anhelos largamente trabajados y necesidades largamente no satisfechas. Hay objetivos que se han planteado hace más de 80 años y no se han cumplido, como el embalse Punilla. Lo importante, como dijo el Presidente, es cumplir, por lo tanto, me parece una polémica

absolutamente artificial".

Agregó que más que el monto asignado (US\$5.201 millones en un plazo de ocho años), lo importante es "ser capaces de ejecutarlo".

Fue el propio Presidente Sebastián Piñera quien valoró este último punto, y además, se refirió a los cuestionamientos en torno a la "poca novedad" del Plan Ñuble. "Ya puedo anticipar las críticas que van a venir de algunos sectores, que mucho de esto ya estaba pensado. Por supuesto que sí, pero no estaba hecho, y esa es la gran diferencia entre los gobiernos que hablan y los gobiernos que hacen, entre los gobiernos que prometen y los que cumplen. Yo estoy convencido que todas las ideas de este plan son buenas, y vamos a hacer todo nuestro esfuerzo para que se cumplan en el plazo contemplado", aseguró.

COMENTA E INFORMATE MÁS EN:  
www.ladiscusion.cl





# LA UNIVERSIDAD DE CONCEPCIÓN

SALUDA A LA COMUNIDAD UNIVERSITARIA AL INICIAR UN NUEVO PERIODO ACADÉMICO EN EL AÑO DEL #CentenarioUdeC



INVITAMOS A TODA LA REGIÓN DEL ÑUBLE Y A LA CIUDAD DE CHILLÁN A CONMEMORAR **100 AÑOS DE DESARROLLO LIBRE DE ESPÍRITU.**

SUBE TU SALUDO EN **CENTENARIO.UDEC.CL** Y PARTICIPA DE LAS PRÓXIMAS ACTIVIDADES.

**#UdeC100años #UdeConcepción100años**



Universidad de Concepción



udeconcepcion



udeconcepcion



## Política

INTENDENTE MARTÍN ARRAU DEFIENDE EL CARÁCTER CIUDADANO Y DE CONTINUIDAD DEL PLAN ÑUBLE

# “Nosotros no venimos a pasar la retroexcavadora”

**Autoridad destacó que a diferencia de otras regiones, el programa partió con “una hoja en blanco”.** Admite cohesión en el Gabinete Regional y no le teme a posibles deserciones producto de los próximos comicios, incluida la propia.

POR: ISABEL CHARLIN \*icharlin@ladiscusion.cl / FOTO: CRISTIAN CÁCERES

**E**n menos de seis meses, el intendente de Ñuble, Martín Arrau, ha recibido en el territorio dos veces al Presidente de la República, Sebastián Piñera.

“Ahora hay que esperar hasta agosto, cuando venga para el natalicio de O’Higgins”, le dijimos, sin embargo él tiene otras expectativas.

“Creemos que vendrá antes, para la primera piedra del hospital regional”, sostuvo. Según cronograma, eso ocurrirá a fines de este mes.

Para Arrau, el espaldarazo brindado por el Ejecutivo a la nueva región está a la vista.

“Me imagino que él está conforme, en el sentido que la instalación se hizo bien, ya es capítulo cerrado, y estamos dando buenas señales, como el Plan Ñuble, que es ambicioso, y que está hecho con mucha inteligencia y terreno. Además, muchas de las medidas propuestas ya están en ejecución, las propusimos durante la época de la Delegación y logramos incluirlas en el Presupuesto, como la glosa para los proyectos de adultos mayores”, aseveró la autoridad.

- ¿El hecho que muchas de las medidas ya estén en ejecución ustedes lo ven más como un plus que como algo negativo?

- Por supuesto que sí. Este plan no son buenas intenciones, son cosas que estamos haciendo. Como los caminos rurales, se están haciendo 40 kms. al año y queremos hacer 100. Hemos comprometido 70 kms. para el 2019, y de esos, ya se está construyendo más que el promedio histórico. Lo mismo en Agua Potable Rural (APR). Ser región nos da más herramientas, y el hecho que todas las autoridades estén alineadas detrás de un proyecto, nos favorece. Lo dijo el Presidente, éste no es el plan del Gobierno para Ñuble, sino de la propia región.

- Se trata además de un instrumento de fiscalización nuevo, que nunca habíamos tenido como territorio...

- Pasan varias cosas. El Presidente anunció el Plan, el cual es público, está disponible en la web. Ahora haremos una bajada en los

El intendente, Martín Arrau, tiene la misión ahora de velar porque el Plan de Desarrollo de Ñuble se cumpla.

● El GORE está focalizando de manera distinta los recursos, centrándose en la gestión.

10 años es el plazo, según el intendente, para evaluar el trabajo que se está realizando.





21 municipios, con alcaldes y seremis, e iniciaremos una campaña en redes sociales para dar a conocerlo. Ahora comienza la responsabilidad, pues es un compromiso. Tiene plazos, fechas, por lo tanto es una herramienta de gestión ciudadana, para que la gente nos pueda exigir. Es más, parlamentarios nos han pedido que cada tres meses, hagamos una cuenta pública de los avances. Es algo que analizaremos, tenemos un equipo abocado a hacerle un seguimiento al Plan Ñuble. Podemos incorporar nuevos proyectos además.

- ¿No obstante, se ha cri-

ticado que varios de los proyectos del Plan Ñuble son de arrastre?

- El Presidente fue bastante enfático. Yo agregaría que hay dos tipos de actitudes frente a este plan: o aportamos lo que falta y vamos fiscalizando, con una actitud propositiva; o tenemos una actitud destructiva. La política siempre es contingente, pero no por eso nos vamos a sacar sangre. Punilla y el hospital son viejos anhelos, por lo tanto discutir si vienen de antes o no, no aporta. Lo que a la gente le importa no es la data de las iniciativas, sino que se le solucione la vida.



El estudio del tren interurbano se efectuará junto a Maule y O'Higgins.



2 visitas ha efectuado el Presidente Piñera a Ñuble en sus primeros seis meses.

Nunca vamos a desconocer lo que se ha hecho, nosotros no venimos a pasar la retroexcavadora. Las buenas ideas tienen que estar en el plan, y nosotros tenemos que poner lo mejor de lo nuestro para ejecutarlas y concretarlas. Creo que el conflicto es súper artificial. Parlamentarios de oposición han planteado las mismas cosas que están en el plan, como conectividad, riego, etc. Son cosas que la comunidad de Ñuble plantea, crear conflictos en torno a qué porcentaje de las iniciativas son nuevas, por favor, no venimos a inventar la rueda.

- El tren interurbano es nuevo...

- Ahí ocurrió algo interesante. Junto a los intendentes de Maule y O'Higgins vamos a presentar al Gobierno Regional un solo estudio para su financiamiento, el cual incluye tres zonas interurbanas en las tres regiones. Intercambiaremos experiencias y haremos un hito los tres intendentes, pues tenemos desafíos comunes. Es un proyecto que ha levantado hartos interés ciudadano, pues hay varias localidades que pese a estar cerca, se sienten muy abandonadas, y esto les cambiaría la vida. Serviría, además, para alivianar el tráfico en algunas ciudades.

**Hoja en blanco**

- El Presidente Piñera ha anunciado varios planes regionales. En el caso específico del Plan Ñuble, ¿es diferente su génesis respecto de los demás?

- Sí, es muy diferente. He trabajado mucho con Segpres al respecto, y en primer término, lo empezamos a trabajar cuando todavía no éramos región, por tanto, partimos con una hoja en blanco, y construir una casa desde cero es más fácil que ampliarla. Partimos sin ata-



El Plan Ñuble tiene plazos, fechas, por lo tanto es una herramienta de gestión ciudadana, para que la gente nos pueda exigir".

Junto a los intendentes de Maule y O'Higgins vamos a presentar un solo estudio para el financiamiento del tren interurbano".

Es fácil repartir multicanchas y sedes vecinales (...) Tenemos que cambiar esa política, la gente necesita agua, educación, salud".

Si seguimos así, creo que en 10 años miraremos hacia atrás y diremos que valió la pena el cambio".

## Seguimiento

El intendente Arrau está estudiando reunirse cada cierta cantidad de meses con los parlamentarios para dar a conocer el avance del Plan Ñuble.

vimos, tuvimos libertad para ver hacia dónde queremos ir. Como nuestro proceso de instalación tuvo mucha calle, con más de 100 reuniones con vecinos, tuvimos harta participación. Nada que ver con lo que dicen algunos, que fue hecho entre cuatro paredes. El tren no se nos ocurrió a nosotros, nos lo plantearon vecinos de San Carlos y Bulnes. Partimos con una hoja en blanco, con la ayuda de todos los vecinos, lo que es muy distinto a tener una región instalada, con estructura, método y estrategia. Otro punto importante es que hoy tenemos autoridades, autonomía y un presupuesto relevante tanto en fondos sectoriales como en el Fondo Nacional de Desarrollo Regional (FNDR), lo que es muy importante. Basta ver lo que ocurrió hace unas semanas, con la subvención de Vivienda. Nos llevamos el 46% del fondo nacional. En el recambio de buses, conseguimos más fondos que Biobío. Ñuble está atrayendo inversión, y siento que la ciudadanía está contenta, porque se están priorizando sus necesidades.

- El Plan Biobío contempla \$14 mil millones de dólares en ocho años, y el de Ñuble, solo \$5.200. ¿A qué se debe?

- Pero nuestro per cápita es más alto. Estos \$5.200 millones de dólares se focalizarán y se invertirán de manera distinta que si hubiésemos seguido siendo provincia de Biobío. Hemos optado por usar los recursos de otra manera. Quizás antes la mayor parte de los recursos se iban en edificios consistoriales, multicanchas y sedes vecinales. Hoy estamos apoyando la gestión. Estamos generando equipos para mejorarla. Quizás son proyectos más lentos, pero estamos gastando los fondos con inteligencia. Este traje está realmente hecho a la medida de Ñuble. Es mucho más pega, pero es lo que la gente necesita. Es fácil repartir multicanchas. Bastante más difícil es pavimentar. Tenemos que cambiar esa política, la gente necesita

agua, educación, salud.

**Evaluación política**

- Tras la reunión de Gabinete Regional encabezada por el Presidente, ¿cómo percibe al equipo de seremis y gobernadores? ¿Es posible que haya cambios?

- Cambios puede haber siempre, estamos en constante evaluación, y si hay no los voy a anticipar. Pero efectivamente el gabinete es muy joven, muy dinámico. Somos todos diferentes, es un desafío, pero estamos alineados. Ñuble tiene buen equipo, y tiene que ver también porque hay buenos jefes de servicios. Si seguimos así, creo que en 10 años miraremos hacia atrás y diremos que valió la pena el cambio. Esta región puede entregar mucho, pero no nos podemos distraer en peleas chicas. Eso no le hace bien al territorio, debemos concentrarnos en realizar buenas políticas públicas.

- ¿Pueden las próximas elecciones municipales y de gobernadores regionales jugar en contra de este objetivo, teniendo en cuenta que varias de las actuales autoridades querrán competir?

- El intendente tiene un rol político, pero no con las políticas públicas. Estas tienen que utilizarse en favor de la ciudadanía y debe primar el bien común. Está bien, si alguien quiere competir, tendrá que mostrar su trabajo con argumentos, pero siempre procurando el bien de los ciudadanos. Como jefe del Gobierno Regional, debo velar por ello y estamos comprometidos. También lo veo como una oportunidad. Si hay municipios que pueden mejorar su gestión, que haya cambio de alcaldes.

- Pero esto podría generar cambios en el equipo regional...

- Por supuesto, pero también son oportunidades para mejorar, hay que verlo paso a paso. Confío en que saldremos fortalecidos.

- ¿Y podría haber cambio de intendente? ¿Qué pasaría en ese escenario?

- Sin duda que es un tema que hay que analizar. Pero hay un buen equipo de trabajo. En todo caso, no sé si el intendente se irá. Está muy feliz con lo que está haciendo.

COMENTA E INFORMATE MÁS EN:  
www.ladiscusion.cl

**COMPRA**

**BASAS MADERA NATIVA**

(Roble - Coihue  
- Raulí - Lengua)

**PAGO CONTADO**

Fonos: + 56998188876  
+ 56228365400



## Economía

<b>MONEDA</b>	<b>UF</b>	<b>UTM FEBRERO</b>	<b>IPC ENERO</b>
DÓLAR \$656,57	HOY \$27.559,86	<b>\$48.305,00</b>	MENSUAL 0,1%
EURO \$748,94	MAÑANA \$27.560,84		ACUM. 12 MESES 1,8%
<b>INACER</b>	<b>IMACEC</b>	<b>DESEMPLEO</b>	
3º TRIMESTRE	DICIEMBRE 2,6%	ÑUBLE (OCTUBRE-DICIEMBRE): 8,7% / CHILLÁN: 9,2%	

Para algunos, Ñuble en 2050 sería la frontera norte de la zona agrícola del país.



PESE A QUE INVESTIGADORES SOSTIENEN QUE SERÁ LA FRONTERA AGRÍCOLA A 2050, FALTAN DATOS DE CORTO PLAZO

# Ñuble requiere estudios para proyectar los efectos del cambio climático

Investigador de la Universidad de Concepción plantea que más que mirar un horizonte tal lejano, hay que analizar qué pasará en 2020, 2030 y 2040. Efectos del alza de temperaturas ya son apreciados por agricultores.

POR: MARCELO NAVARRETE \*diario@ladiscusion.cl / FOTOS: MAURICIO ULLOA

**E**l cambio climático es una realidad latente en el planeta. Las temperaturas han aumentando de forma considerable durante los últimos 10 años y los estudios demuestran que el fenómeno que ha hecho variar los climas también dentro de nuestro país.

Si en la década de los ochenta y principios de los noventa en los colegios se enseñaba que el desierto se encontraba al

norte de Copiapó, hoy este se sitúa en La Serena. Y si se va al sur el territorio, "al pasar por Valdivia no encontraremos sus lluvias veraniegas, si no más bien un clima seco parecido a la zona central".

Esta introducción corresponde a algunos de los datos que arrojó un estudio realizado por el doctor en Bioclimatología de la Universidad de Chile, Fernando Santibáñez, donde plantea que el cambio climático avanza de una forma

**●** Agricultores locales, si bien destacan el incremento de frutales, llaman a no abandonar los cultivos tradicionales.

más rápida que la prevista por los estudios científicos.

En la práctica esta situación ha hecho correr los límites climáticos y geográficos, transformando a la Región de Ñuble como la nueva frontera agrícola del país, proyectada hacia el año 2050, haciendo posible que cultivos que en el pasado se daban en la zona central y norte de nuestro país puedan ser cultivados en la región.

Sobre el punto Fedefruta

**30 MIL**

hectáreas de frutales hay plantadas en Ñuble, efecto según Fedefruta del cambio climático.

comentó en el Diario Financiero que "el cambio climático se ha traducido en nuevas zonas agroecológicas que se han vuelto propicias para la producción de fruta, algo impensado hasta hace una década. Si en 2012 había plantadas 22 mil hectáreas de frutales desde Ñuble hacia el sur, en la actualidad hay más de 30 mil".

Precisaron, en voz del presidente Fedefruta, que el "mapa frutícola ha evolucionado y



14

MIL

hectáreas de frutales proyectan las plantaciones en la Región de Ñuble de cerezas, arándanos, frutos secos y manzanas.



“Yo diría que hay un cambio, un cambio notorio en el aumento de la temperatura y en el aumento de la frecuencia de eventos extremos, frío y calor, dentro de la zona central que ya estamos experimentando. Pero para efectos de un movimiento de la frontera agrícola hacia el sur, principalmente de frutales, todavía quedan muchas incógnitas que resolver respecto a la variabilidad interanual y la persistencia, o sea cuánto esperaríamos que este fenómeno se mantenga de alta o baja temperaturas dentro de un determinado territorio”, explica.

#### Ventajas y perjuicios

Para los agricultores de Ñuble, el cambio climático presenta oportunidades por un lado y problemas por otro.

En esta línea la presidenta de la Coalición de Viñateros de Ñuble, Yenny Llanos, comenta los problemas que trae este fenómeno en el secano de la región.

“Con las alzas de temperaturas ya sabemos los efectos que se están provocando. La uva se está quemando, y no solamente la uva, sino que los duraznos, los nogales. Entonces mientras el secano costero no tenga agua, no creo que se pueda hacer mucho”, precisa.

En cuanto a las oportunidades que trae este cambio climático para la zona, el director de la Asociación de Agricultores de Ñuble, Carlos González, enumera la nueva variedad de cultivos que se pueden dar dentro de la región.

“Veinte años atrás era impensado hablar de plantaciones de cerezos y hoy el aumento es sustantivo. Ya se está hablando y haciendo ensayos de plantaciones de almendros. Hay plantaciones de tuna, plantaciones de olivo, pero lo que más llama la atención es la plantación de almendros, que eran frutales secos que mayoritariamente eran producidos en la zona norte”, remarca.

González advierte que esto no significa dejar de lado la agricultura tradicional, si no más bien que es necesario generar estudios que permitan ver la factibilidad de estos cultivos en diferentes lugares.

“No estoy queriendo decir que se deje de lado los cultivos tradicionales, como muchos lo han pensado que lo hemos propuesto como dirigentes, porque la producción básica de alimentos como el trigo, la remolacha, la avena, el maíz, la carne, la leche, son primordiales. Hay que estudiar el tema ya que en muchos sectores esto se puede seguir realizando”, precisa.

COMENTA E INFORMATE MÁS EN:  
www.ladiscusion.cl



Todavía quedan muchas incógnitas que resolver respecto a la variabilidad interanual”

**DIEGO RIVERA**  
INVESTIGADOR UDEC



La producción básica de alimentos como el trigo, la remolacha, la avena, son primordiales”

**CARLOS GONZÁLEZ**  
ASOCIACIÓN DE AGRICULTORES

se está trasladando hacia el sur. Aquí la Región de Ñuble aparece como la nueva región agrícola y de plantación frutícola, con cerezas, arándanos, frutos secos y manzanas que proyectan en la actualidad casi 14 mil hectáreas de frutales.

#### Falta el factor de corto plazo

Sobre el tema el investigador del Centro de Recursos Hídricos para la Agricultura y Minería, y académico de la Universidad de Concepción, Diego Rivera, comenta que “bajo un escenario de cambio

climático y de aumento de las temperaturas, lo que nos queda conocer muy bien son los aspectos de variabilidad de corto plazo, o sea cómo va a variar, de una temporada a otra, el clima, porque no podemos hablar de aquí al 2050 si no qué va a pasar de aquí al 2020, al 2030, al 2040. Porque más o menos esos son los horizontes en los que planifican sus cultivos los agricultores.

Precisa que para hablar de movimiento de la frontera agrícola hacia el sur de nuestro país es necesario aclarar ciertas incógnitas.

## Corma y Sence capacitan a 20 brigadistas de Ñuble

**Meta es contar con 75 nuevos brigadistas en la región.** Curso lo está ejecutando la empresa Working on Fire.



Según Rodolfo Zaror, director regional de Sence, esta alianza público-privada permitirá generar mayores condiciones de empleabilidad.

En plena etapa de entrenamiento se encuentran 20 jóvenes de la Región de Ñuble que gracias a un convenio entre Corma y Sence se están capacitando para ser futuros brigadistas y prestar servicios en la región. La meta es contar con 75 nuevos brigadistas en Ñuble y 700 a nivel país.

Durante una reciente visita a Chillán, el presidente nacional de Corma, Juan José Ugarte, junto al gerente regional del gremio, Emilio Uribe, visitaron la Base El Espolón de Chillán, para dialogar con los jóvenes y conocer en terreno la marcha del programa.

Los hombres que participaron del encuentro forman parte del

primer curso de capacitación Ñuble que está ejecutando la empresa Working on Fire.

Para Juan José Ugarte, la cita con los futuros brigadistas sirvió para conocer sus impresiones respecto a sus perspectivas laborales y el interés de permanecer en el área forestal. Además, precisó que los propios estudiantes les hicieron llegar “un mensaje muy positivo con respecto a la calidad del curso, sus profesores y el entusiasmo que tienen de colaborar en esta hermosa faena de proteger a la ciudadanía de los incendios rurales y, al mismo tiempo, de proyectarse como una actividad profesional laboral”.

## Corfo abre convocatoria para nuevos programas

Potencia apoya el acompañamiento y servicios especializados de incubación, aceleración, mentoría y espacios de trabajo a emprendimientos dinámicos cofinanciando hasta \$50 millones anuales.

Desde este viernes 1 de marzo y hasta el 1 de abril los emprendedores podrán postular a cuatro de los nuevos programas de Corfo: Semilla Expande, Viraliza, Dinamiza y Potencia.

La actual oferta de la Gerencia de Emprendimiento es el resultado del proceso de simplificación de Corfo, el cual se enfocó en disminuir las barreras de acceso y acercar el emprendimiento a través de un lenguaje más simple.

Para el vicepresidente ejecutivo de Corfo, Sebastián Sichel, la convocatoria “está pensada en llegar a todos y sumar más emprendimientos que amplíen la base de nuestra economía. Corfo se simplificó y ahora es mucho más simple, con menos barreras de entrada y con un mayor foco de acompañamiento”.

Entre otros, el Semilla Expande es un programa para emprendimientos innovadores que ya tengan ventas o interés comercial del mercado, a través del cual pueden acceder a un subsidio de \$25 millones, y si están entre los mejores, podrán optar hasta \$45 millones.

En tanto Viraliza está pensado en entidades que busquen potenciar el ecosistema a través de actividades de alta convocatoria internacional con el apoyo de hasta \$50 millones.

Dinamiza está enfocado en mejorar las condiciones para emprender apoyando iniciativas de entidades que permitan la mitigación de brechas existentes en el territorio con un cofinanciamiento de hasta \$120 millones distribuido en tres etapas.



TODONUBLE  
CUIDA EL AGUA

# CONCURSO de FOTOGRAFÍA

## AGUA, CÁMARA Y ACCIÓN!

MAYOR INFORMACIÓN Y BASES  
DEL CONCURSO A PARTIR DEL  
17 DE FEBRERO EN:

[www.ladiscusion.cl](http://www.ladiscusion.cl)

CAMPAÑA DE RESPONSABILIDAD SOCIAL EMPRESARIAL IMPULSADA POR

**fiaudec**  
Facultad Ingeniería Agrícola

**Essbio**

JUNTA DE VIGILANCIA  
**RÍO NUBLE**



SEDE CHILLÁN  
**inacap**

**frigorífico San José**

**NEVADOS DE CHILLÁN**  
SECTOR DE AGUAS, SUELO Y AGUA POTABLE

**DIRECCIÓN DE EDUCACIÓN**  
LITRE MUNICIPALIDAD DE CHILLÁN

JUNTA DE VIGILANCIA  
**RÍO CHILLÁN**

**CURIMAPU**

JUNTA DE VIGILANCIA  
**RÍO DÍQUILLÍN**

**IANSA**

**Driscoll's**  
Only the Finest Berries™

**FRIGO GILE**  
Sistemas de Riego

**LA DISCUSIÓN**



# Negocios

Suzuki vuelve a sorprender con Vitara

PÁGINA 20



La marca japonesa renueva uno de sus modelos emblemáticos, entregándole en el exterior un aspecto más fuerte y audaz, y lo vuelve más tecnológico y cómodo

por dentro. Reflejo del espíritu aventurero y offroad que caracteriza a la marca, el nuevo Vitara es el fiel representante de la tecnología AllGrip.

## Mesa para la Promoción del Empleo busca generar perfiles de mano de obra calificada en la región

La instancia se ha reunido en tres oportunidades y con el anuncio del Plan Ñuble fijó prioridades para este año en materia de empleabilidad. Son seis carteras involucradas en este proceso.

**G**enerar perfiles de mano de obra calificada presente en la región, con desagregados sectoriales por sectores económicos, es el gran objetivo que la "Mesa para la Promoción del Empleo y la Inclusión Laboral en Ñuble" tiene por delante. En la tarea están involucradas seis carteras: Trabajo y Previsión Social, Economía, Agricultura, Desarrollo Social, Justicia y Derechos Humanos, y Mujer y Equidad de Género.

Desde diciembre la instancia ha sesionado en tres oportunidades, fijando prioridades para este 2019 en materia de empleabilidad, particularmente con los contenidos del Plan Ñuble, donde destacan los inicios de las obras del Embalse La Punilla y del Hospital Regional. Además, se toman en cuenta los grandes proyectos de inversión público-privada en la zona para el periodo que comprende los próximos ocho años.

A las secretarías regionales ministeriales convocadas a la mesa, se suman servicios clave como el Servicio Nacional de Capacitación y Empleo (Sence), el Instituto de Desarrollo Agropecuario (Indap) y la Corporación de Fomento de la Producción (Corfo), los que también tendrán participación a través de sus respectivas ofertas programáticas.

"Esta iniciativa viene a sumar esfuerzos para fortalecer la alianza entre el mundo público y el privado, en este caso, en todo lo que dice relación con el mercado laboral en la región. La idea es que, a sabiendas de los proyectos de inversión y las grandes obras que se concretarán en la zona en el corto y mediano plazo, los ñublenses puedan responder a las necesidades que existan en distintos oficios y rubros. Por eso es importante contar con información certera respecto a qué y



Se reunieron las carteras de Trabajo y Previsión Social, Economía, Agricultura, Desarrollo Social, Justicia y Derechos Humanos, y Mujer y Equidad de Género.



Esto consolidará alianzas entre el mundo privado y público.



Este plan se implementará durante los próximos ocho años.

El objetivo es que para los proyectos de inversión los ñublenses puedan responder a las necesidades.

cuánto es lo que podemos ofrecer de fuerza de trabajo, de modo de ir estableciendo dónde hay falencias y requerimientos específicos por área", indicó el intendente de Ñuble, Martín Arrau.

La primera autoridad regional agregó que "el Plan de Gobierno que hemos trabajado y que fue anunciado por el Presidente Piñera para Ñuble, apunta en la dirección de generar oportunidades para todos y que repercutan en una mejor calidad de vida, por lo tanto el hecho de que nuestros vecinos tengan acceso a empleos de calidad es una prioridad".

Se espera que antes de que finalice el primer semestre la Mesa para la Promoción del Empleo cuente con un consolidado detallado sobre la realidad de la fuerza laboral (por sexo, edad y nivel educacional, entre otros), proceso en el que también se

Gracias al lanzamiento del Plan Ñuble se desarrollará un gran plan de inversión durante ocho años.

involucrará a los municipios y a sus oficinas de intermediación laboral. Otro punto importante será poder contar con capacitaciones pertinentes a los polos productivos de Ñuble con reales posibilidades de empleabilidad. Del mismo modo, fortalecer el emprendimiento y las líneas independientes en áreas como el turismo y el patrimonio local.

"Sabemos que todas las oportunidades que se están abriendo con el estatus de región deben tener un correlato efectivo, abriendo nuevas plazas de trabajo en el sector privado y que la importante inversión que viene se vea reflejada en más y mejores empleos. Nosotros debemos ser capaces de articular los insumos y la oferta programática que manejamos como reparticiones públicas. A la par de constituir la mesa, hemos sostenido una serie de reuniones

con empresarios y directores de compañías, a fin de mostrar las posibilidades que entrega la región y que confíen en llegar o aumentar su presencia aquí", indicó la seremi del Trabajo y Previsión Social, Yeniffer Ferrada.

### Creación de puestos de trabajo

La última entrega de la Encuesta Nacional de Empleo (ENE) del Instituto Nacional de Estadísticas (INE) arrojó que, en el trimestre móvil noviembre 2018 - enero 2019, la Región de Ñuble anotó una tasa de desocupación de 7,3%; 1,4% y 0,2% menos si se compara con el trimestre inmediatamente anterior e igual periodo del año pasado, respectivamente.

Asimismo, en un año en la región se crearon 8.692 puestos de trabajo, una cifra considerable y porcentualmente una de las

más altas del país. La agricultura sigue siendo el principal sector económico de Ñuble, sin embargo, otros como el de la construcción absorberán un porcentaje importante de mano de obra a partir de los próximos meses.

"En la semana recibimos con alegría y convicción, de parte del Presidente Sebastián Piñera, las directrices dispuestas en el Plan Ñuble para concretar un tremendo plan de inversión público-privada en los próximos ocho años. Los avances que se realizarán en la región necesitarán, sin duda, de mano de obra calificada y profesionales en distintas ramas, y todo nuestro esfuerzo estará en poder hacer que las empresas encargadas de ejecutar estos proyectos tengan el convencimiento de proveerse de trabajadores y servicios locales. Por eso, desde el año pasado, estamos promoviendo capacitaciones en competencias y oficios que apunten a las necesidades que tendrán dichos proyectos. En el caso del Embalse Punilla, por ejemplo, la demanda por servicios directos e indirectos durante su construcción será trascendente para nuestra realidad", explicó la seremi Ferrada.

# 8.692

### PUESTOS DE TRABAJO

se crearon en un año en la Región de Ñuble, cifra considerable y porcentualmente una de las más altas del país.



Económicos

- 01 COMPRAVENTA DE VEHÍCULOS
02 ARRIENDO DE VEHÍCULOS
03 ACCESORIOS DE VEHÍCULOS
04 MODA Y BELLEZA
05 COMPRAVENTAS VARIAS

- 06 ARRIENDOS OFRECIDOS
07 ARRIENDOS BUSCADOS
08 MOTOS Y BICICLETAS
09 PATENTES
10 HOTELES Y PENSIONES

- 11 TIEMPO LIBRE
12 OCUPACIONES OFRECIDAS
13 OCUPACIONES BUSCADAS
14 MATERIALES DE CONSTRUCCIÓN
15 EXTRAVÍOS

- 16 ANIMALES PERDIDOS
17 ELECTRÓNICA INST. MUSICALES
18 MOTORES Y MAQUINARIAS
19 MADERAS Y LEÑA
20 EDUCACIÓN

- 21 PROPIEDADES VENDEN
22 PROPIEDADES COMPRAN
23 DECORACIÓN
24 AGRÍCOLA
25 PLANTAS Y FLORES

- 26 AVES Y ANIMALES
27 SERVICIOS
28 COMPUTACIÓN
29 BIENESTAR Y SALUD
30 SEVICIOS PERSONALES

Informaciones: 422201200 - Avisos: 422201244 - avisos@ladiscusion.cl - Facturación: 422201264 - Administración: 422201229 - Ventas: 18 de Septiembre 721 - Chillán.
Suscripciones: 422201244 - 422201222 - Post Venta Suscripciones: 88887856 - 422201262 - Horario reclamo ejemplares: Lunes a viernes: 9.30 - 11.00 / Sábado y Domingo: 10.00-11.00
Económicos: Valor con IVA por palabra Corriente: \$100 - Destacado: \$ 162 - Súper Destacado: \$ 201 (min 10 - máx. 30 palabras)

01 COMPRAVENTA DE VEHÍCULOS.

AMERICANA S10, 1996, 2.2, segunda dueña, 170.000 kms., con cubre pick up, vendo \$1.995.000. Permuta por camioneta o camioncito 3/4, pago diferencia. 987685902.

DOS Suzuki Marutti, 2006, 1997, por renovación, \$1.200.000, \$1.450.000. 974954782.

FORD Explorer, 2007, 3 comidas de asientos, impecable, \$4.650.000. Vende dueño. 993233180.

MINIBUS asia topic 96, 15 pasajeros, perfecto estado, \$2.500.000. F:998311785.

MINIBUS asia topic 96, 15 pasajeros, perfecto estado, \$2.500.000. F:998311785.

NISSAN V16, tapa roja, año 1995, \$1.450.000. Fono 954874173.

SUBARU Legacy, año 1999, full station, \$1.500.000. Cel. 999537583.

VENDO camión Chevrolet 3.1, para desarme, año 2003, 422220001, 992092228.

VENDO camioneta Ford F-150, 2009, 1 cabina, 136.000 kms., excelente estado, valor \$8.000.000 o recibo auto menor valor, 998441794.

05 COMPRAVENTAS VARIAS.

PROPIEDAD Parque Las Flores, 6 cupos, acepto oferta. 42-2243983.

06 ARRIENDOS OFRECIDOS.

AMPLIO Sitio (arcos) 17.000 m2, UF 115, Parque Lantaño 100. 9/93430391.

OFICINA 14 m2, baño privado, amplia sala de espera, internet, \$135.000. Cinco de Abril 934. 9/93430391.

OFICINA 14.5 m2, baño privado, amplia sala de espera, internet, \$115.000. Cinco de Abril 934. 9/93430391.

LOCAL, 18 de Septiembre N° 1101, 48 m2, 12 UF. 9/9343039.

LOCAL, Arauco N° 1023, 27 m2, 7 UF. 9/9343039.

ARRIENDO casa en Jardines de Ñuble, 2 pisos, 4 dormitorios, patio grande para estacionamiento. Fono 985492593.

ARRIENDO habitación recién amoblada, señorita que estudie o trabaje, central, locomoción a la puerta, \$90.000. F. 995178844.

ARRIENDO 2 locales comerciales, 120 m2 \$1.900.000 y de 33 m2 \$800.000. Sargento Aldea llegando a Maipón. +56977065877. VeraPropiedades.

ARRIENDO excelente casa, sólida, 3 dormitorios, living comedor, un baño, entrada de vehículo, \$265.000. Arturo Prat 27-B. Dueño. 993260497.

CASA Avenida Ecuador 4 dormitorios uno en suite, 3 baños, piscina, entrada vehículo, \$480.000. Núñez Propiedades 993260497.

ARRIENDO pieza, amoblada, con baño, wi fi, central. F.998117746.

ARRIENDO departamento, condominio Bosque Oriente, 2 dormitorios, estacionamiento, \$270.000, con gastos comunes incluidos. 974084975.

ARRIENDO departamento 3dormitorios, 2baños, con bodega y estacionamiento, Parque Almagro. 993494774.

ARRIENDO departamento nuevo, sector Parque Lantaño, Condominio Las Arboledas de Chillán, 3 dormitorios, 1 baño y estacionamiento. Cel. 977858371.

ARRIENDO casa Ecuador 131, \$300.000, 130 metros construidos. Cel. 991998893.

ARRIENDO 3 locales comerciales solo a empresas, Chillán Viejo frente a plaza. 972879497.

ARRIENDO casa Jardín del Este, \$600.000, 15 UF gastos comunes, 4 dormitorios, sala estar, servicios, lavandería, piscina, riego, calefacción, estacionamientos, 230/600, condominio 4 casas. Llamar +56985487829. Arrienda Global Ltda.

ARRIENDO oficinas, 1 con baño privado, \$300.000, 2 con baño compartido, \$250.000, 1 con baño compartido, \$230.000. Cuarto de cocina, gastos comunes incluidos. Avenida Libertad 1148, Centro Dentalud. 958186140.

CASA central, 18 de Septiembre, estacionamientos, arriendo comercial, \$650.000. 940242947.

CERCA Hospital y Universidad Bio-Bio y Univ. Concepción, arriendo pieza amoblada a profesional independiente. Información al teléfono 935767159.

DEPARTAMENTO nuevo, edificio Arboleda, Parque Lantaño, 3 dormitorios, 2 baños, estacionamiento. 974965338.

DEPARTAMENTO amoblado, excelentes condiciones, Brasil con Ecuador, 9607508.

DEPARTAMENTO P. Lantaño, arboleda etapa 3, N° 103 G, 3 dormitorios, 2 baños, estacionamiento, primer piso, frente a plaza. \$270.000. Fonos 999564169. 979098547.

IDEAL para consulta médica, odontológica u oficina, excelente ubicación, muy amplio. 9-98179812.

JORMU Propiedades Arrienda, Casa 2 pisos, Barrio Lantaño, living comedor ampliado, 3 dormitorios, clóset, 3 baños, cocina amplia amoblada, pequeño comedor diario, una encimera, un horno eléctrico, Entrada vehículo techada, patio, otros, \$370.000. 9/94407426.

JORMU Propiedades Arrienda, Casa un piso calle Claudio Arrau, Living comedor, cocina, 3 dormitorios, 2 baños, patio estacionar 4 vehículos, leñera, otros, \$350.000 habitacional, \$500.000 Oficina. 9/94407426.

JORMU Propiedades Arrienda, Casa 2 Pisos, Claudio Arrau, living comedor, 3 dormitorios, 2 baños, amplia sala reuniones, especial Oficina empresas, otros, \$700.000. 9/94407426.

LOCAL arriendo local comercial, especial boutique ropa, dos vestidores, estantes, vitrina además baño, Maipón 927, \$280.000. Fono 993459996.

LOCAL comercial, 6 oficinas, tres pisos, 4 baños hall, 100 metros abiertos, Collín. \$2.700.000. +5697681273.

LOCAL Maipón pasos terminal ruel, baño, \$230.000. Fono 993459996.

PIEZA más sala estar independiente, \$160.000, incluido luz, agua, gas, cable e internet, amoblado. 982596554.

CRISTINA GONZALEZ C. 992201178 ISABEL RIQUELME N° 504, 2° PISO

ITATA, \$950.000, casa especial instituciones o empresas 900 m2/200 m2 construidos.

QUILAMAPU, \$750.000, suite, 4 dormitorios, 2 baños, estar, servicio, piscina, quincho, garaje, jardines.

CASA, \$650.000, Martín Rucker, especial instituciones o empresas, 6 privados, 2 baños, sala reuniones.

DEPARTAMENTO, \$260.000, Don Alfonso, 2 dormitorios, 2 baños.

OFICINAS, 18 de Septiembre, \$400.000, frente Copelec, 3 oficinas, 2 baños.

LOCAL comercial, \$250.000, Km. 12, camino Coihueco, 60 m2, 2 baños, 2.500 m2 terreno.

CASA, \$240.000, Km. 12, camino Coihueco, 70 m2, 2 baños, 4 estacionamientos.

GYM PROPIEDADES Mª CRISTINA GONZÁLEZ ARAUCO 409 OF 5 2235340 - 96572310

DEPARTAMENTOS centralizados desde 280.000. 2.500.000; Arauco empresas, oficinas. 500.000; Depto. Amoblado Condominio Almagro.

400.000: Población IANSA, 147 UF. El Tranque, Quilmapu. 350.000; Depto. Condominio Almagro.

JAIME BARRA PROPIEDADES FONO 2235000 BULNES 387

CHILLÁN Viejo, Padre Pío, 3 dormitorios, 1 baño, estacionamiento, 250.000, incluye gastos comunes.

VILLA Olímpica, calle El Golf, 3 dormitorios, 1 baño, cocina comedor amplia, bodega, estacionamiento, 300.000.

VILLA Las Acacias, remodelada, 3 dormitorios, 1 baño, cocina, estacionamiento 350.000.

Departamentos, Parque Lantaño, Condominio Arboleda, 3 dormitorios, 1 baño, estacionamiento, 260.000, incluye gastos comunes y aseo domiciliario. Otros sin estacionamiento, 250.000.

AVENIDA Ecuador, 2 Locales, 36 m2, sala de venta, baño, 1 estacionamiento, 350.000 c/u.

AVENIDA Ecuador, 420, oficina segundo piso, 4 Privados, 1 baño, estacionamiento, 350.000.

OFICINA, Itata, 3 privados, 1 baño, sin estacionamiento, 450.000.

OFICINAS, Vega de Salidas, 5 privados, 5 baños, estacionamiento, 800.000.

OFICINAS, calle Bulnes, 7 privados, 3 baños, estacionamiento 150.000.000.

LUIS MARDONES SOLAR MARIA LUISA SOLAR JUAN G. MARDONES SOLAR 42-2274000 - 973353074

LOCALES: Paseo La Merced \$500.000, 5 de Abril \$500.000, Libertad \$1.000.000 - \$600.000, Constitución con Isabel Riquelme \$1.600.000. Caracol Primavera \$500.000.

CASAS: Gamero 4 dormitorios, piscina \$600.000. Villa Naval \$320.000. Jardín del Este \$600.000. Departamentos: Alta Vista \$300.000. El Sagrario \$300.000.

CASAS para empresas-oficinas: Libertad \$2.000.000. Gamero \$800.000. 18 de Septiembre \$2.900.000 - UF 120. El Roble \$2.800.000. Claudio Arrau \$1.000.000. Sargento Aldea esquina Bulnes \$1.500.00. Vicente Méndez \$600.000.

RUKAHUE PROPIEDADES 2230309 CONSTITUCION 550, OF11

GAMERO, 300 mts. 900.000.

PARQUE Lantaño, 3 dormitorio, 260.000. Valle Central 300.000.

DEPARTAMENTO, centro, dos dormitorios, estacionamiento, 400.000. Otro, 320.000.

SAAVEDRA PROPIEDADES 2242692 VEGAS DE SALDIAS 509

W W W SAAVEDRA PROPIEDADES CHILLAN. COM.

350.000 Villa Barcelona. (La Escalera) Excelente casa 4 dormitorios, 2 baños.

300.000 Villa Marta Brunet. Calle 1. 4 dormitorios, baño, estacionamiento. Excelente estado.

210.000 más gastos comunes. Hermoso Depto. Awa Schleyer. Un dormitorio, baño, estacionamiento.

250.000 excelentes oficinas nuevas, Avenida Argentina con Purén. Profesionales de la Salud.

280.000 Villa El Nevado cerca hospital. Casa 3 dormitorios, 2 baños, estacionamiento techado, patio.

CONOCER dama, entre 55- 60 años, relación seria. 941504593.

11 TIEMPO LIBRE.

12 OCUPACIONES OFRECIDAS.

ATENDEDOR o Atendedora part time para minimarket. Atendedor part time para estación de servicio. Enviar CV. oficina2008@gmail.com.

BUSCO secretaria sábados de 15 a 22 horas. Dgos. y festivos de 10 a 13 hrs. y de 15 a 19 hrs. Curriculum interesados en Clínica Veterinaria. Avenida Argentina 279.

COLEGIO ubicado en Pinto requiere profesor/a de química para enseñanza media. Enviar curriculum a: curriculumeducacion5@gmail.com.

COLEGIO de Chillán, requiere contratar (reemplazo) Profesor(a) de inglés, para cursos de enseñanza básica. Los interesados deben enviar sus antecedentes a colegiospersonal@gmail.com.

DIBUJANTE estructural CAD, experiencia para oficina en Chillán. Pretensiones enviar a: postulacionesingenieria1@gmail.com.

EMPRESA requiere contratar mecánico industrial, c/s experiencia. Enviar CV y pretensiones de renta a: jconabilidad@babasolovallejo.cl.

ESCUELA de lenguaje requiere auxiliar de aseo, educadora de párvulos y asistentes de aula diferencial. Presentarse en Juan José Gazmuri 553, Chillán.

ESCUELA de lenguaje, llama a concurso público para los siguientes cargos: profesora diferencial con T.E.L., educadora diferencial con T.E.L. (22 hrs.), interesados presentarse en Juan José Gazmuri 553, Chillán.

NECESITO secretaria mayor de 30 años con conocimientos contables, solo interesados, enviar curriculum con pretensiones de sueldo a ayudantedeooficina@hotmail.com.

NECESITAMOS choferes con experiencia en camión, 30 toneladas, con carro y/o rampa. Presentarse con pretensiones de sueldo a ayudantedeooficina@hotmail.com.

NECESITO conductores para taxi colectivo, línea 17. Presentar curriculum calle Río Viejo 1320, Chillán.

NECESITO asistente contable, manejo en remuneraciones, ciclo de vida de la empresa, impuestos mensuales y contabilidad, requisitos: técnico auditor, contador general, experiencia mínima 3 años. Enviar CV a: liliana.ecm@gmail.com.



# Económicos

**PROFESORA** básica, con post título en Educación Diferencial. Fono 42-2260678.

(785-863-152)

**PROFESOR** Educación Física, para talleres deportivos y folklore. Fono 42-2260678.

(785-869-152)

**SE NECESITA señoritas para prestigioso privado, sueldo entre los \$500.000 a \$800.000 semanal. Interesadas llamar 933964429.**

(682-632-157)

**SE necesita asesor para de sabolladura y pintura, con dos años de experiencia mínimo en el cargo, enviar curriculum a: agonzalez@curifor.com.**

(533-781-151)

**SE necesita pizzero, dejar curriculum en pizzería ubicada en Gamero 299.**

(524-741-152)

**SE necesita joven para atender local comercial (verdulería, abarrotes, licores). Sábados y domingos. Disponibilidad inmediata, requisito edad entre 25 y 35 años, antecedentes intachables. Fono 997045337.**

(795-891-153)

**SE necesita educadora diferencial, especialista en T.E.L., 23 horas. Enviar CV: postulacioneducacion2@gmail.com.**

(525-740-151)

**SE solicita conductor de camión tolva con experiencia en caja Fuller. Presentarse en Schleyer 150-A. Fono 422237537 o e-mail: secretaria@masmaquinas.cl.**

(542-767-151)

**SE solicita operador de retroexcavadora. Presentarse en Schleyer 150-A. Fono 422237537 o e-mail: secretaria@masmaquinas.cl.**

(541-780-154)

## 13 OCUPACIONES BUSCADAS.

**SE ofrece maestro carpintero con recomendaciones comprobables. 998320004.**

(755-805-152)

## 19 MADERAS Y LEÑA.

**LEÑA** seca de Hualle, \$13.000. Contacto 940624108.

(728-710-156)

**LEÑA** de hualle seca, \$13.000 cajón, metro cúbico \$24.000. Entrega gratis domicilio. 996228719, 956619001.

(732-739-155)

**LEÑA** seca de eucaliptus, \$12.000. Contacto 953322400.

(726-712-156)

## 21 PROPIEDADES VENDEN.

**ARRIENDO** casa habitación, a pasos del centro, colegios y centro comercial, 4 dormitorios, living comedor, 3 baños, piscina, comedor diario. Valor \$480.000.000. Fono 996390378.

(754-803-152)

**BULNES**, Cantarrana en bonito loteo, casas nuevas, 3 dormitorios, 2 baños, 2 garajes, en 5.000 m2, con luz y agua, con y sin piscina, desde \$45.000.000. Entrega inmediata. 991704077.

(720-692-151)

**CASA** Villa Juan Schleyer (central), sector Pedro Lagos, 3 dormitorios, 1 baño. 974965338.

(776-834-152)

**CASA** Chillán Viejo, villa Diego Portales. Casa Rosaura Acuña. Casa Villa Padre Hurtado, sector Parque Lantaoño. Casa villa Galilea, 5.000 mt2, camino a Cato Km. 7. Corretajes Pirámide. 979836439.

(756-806-151)

**CASA** de dos pisos, individual, Villa Doña Rosa, 3 dormitorios, sala de estar, 2 baños. \$47.000.000. Fono 933727690.

(743-764-151)

**CASA** de 140 mt2, sólida construcción, piscina, en terreno de 5400 mts, lugar apacible, a 1000 mts. Casino Marina. Fono 992195689.

(572-446-152)

**CASA** Villa Los Castaños, preciosa, \$78.000.000. Fono 982369148.

(790-878-153)

**CASA** Villa Emanuel, nueva, 220 mt2 construidos, terreno 440 mt2. \$130.000.000. Fono 982369148.

(789-877-153)

**CASA** del Real II, hall, 4 dormitorios, 4 baños, estar, amplio patio, condominio, \$180.000.000 conversable. +56976817273.

(692-645-151)

**CASA** 3 dormitorios, living comedor, cocina, lavadero, patio, avenida Chile 419, \$35.000.000. Cel. 999879274.

(695-653-151)

**CONDOMINIO** Guapurú, Barcelona, casa 4 dormitorios, 3 baños. 974965338.

(776-836-152)

**CONDOMINIO** Asal, muy central, casa departamento, 3 dormitorios, 3 baños. Teléfono 974965338.

(776-835-152)

**DEPARTAMENTO** Torre Mayor, 2 dormitorios, 2 baños, estacionamiento. Muy central. 974965338.

(776-837-152)

**DUEÑA** vende parcela, 12,65 hectáreas, sector Rinconada de Cato, \$145.000.000. Sin acciones de agua, y \$170.000.000. Con acciones de agua 990152599.

(-870-153)

**ENLACE** Nebuco, sitios 5.000 mt2, electrificación, agua, caminos interiores, 1.500 mts. del pavimento, a 10 minutos de Chillán. \$7.500.000. Llamar 942744145.

(566-441-154)

**GRAN** oportunidad \$215.000.000. Propiedad 1.000 mts2, con 5 oficinas, 2 baños, bodega, casa maderanativa. Apto habitación y/o comercio. Crédito directo. Avda Antártica Chilena 801 Tratar 993260497.

(-880-153)

**JORMU** Propiedades Vende: Casa 2 pisos, Población Rosita O'Higgins, amplio living comedor ampliado, piso nuevo cerámicos, baño nuevo, artefactos sanitarios nuevos, piso cerámico, patio, cocina, 3 dormitorios, reja metálica, \$35.000.000, conversable. 9794407426.

**JORMU** Propiedades Vende: Casa 2 Pisos, Villa Las Mariposas, living comedor ampliado, piso cerámico, cocina ampliada, cerámicos, 3 dormitorios, baño completo, cerámicos, Reja portón corredera, patio, \$30.000.000, conversable. 9794407426.

(-852-151)

**LOCAL** comercial Collin con 5 de Abril, hormigón armado, 300 metros totales, 120 metros oficina, \$300.000. +56976817273.

(692-646-151)

**PARCELA** 5.000 m2, km. 12, Pinto, sector muy seguro, bosque de eucaliptos, aromos, leña disponible, +56977065877. \$27.000.000. VeraPropiedades.

(614-507-151)

**\$31.000.000** contado casa villa Rios del Sur, 3 habitaciones, 1 baño, living y comedor grande, estacionamiento techado, sin deuda, +56977065877. VeraPropiedades.

**PARCELA** de 3,8 hectáreas en sector El Coltón, variante de San Ignacio, a 850 metros al interior +56977065877. \$35.000.000. VeraPropiedades.

**PROPIEDAD** de 11 por 64 metros con casa, calle Las Vertientes a dos cuadras del nuevo Hospital de Chillán y Avenida O'Higgins, +56977065877. \$80.000.000. VeraPropiedades.

**PARCELA** de 5.000 m2, camino a Coihueco, km. 10, Los Nogales, 1.300 metros interior +56977065877. \$25.000.000. VeraPropiedades.

**SE vende casa** en villa Barcelona, 5 habitaciones, 2 baños completos, cocina amoblada aire acondicionado, sin deuda, +56977065877. \$62.000.000. VeraPropiedades.

**PARCELAS** 5.900 m2, camino a Cato, km. 9, a 700 metros interior, agua a 3,5 metros, fácil conexión eléctrica. +56977065877. \$30.000.000. VeraPropiedades.

**SE vende propiedad** calle Independencia llegando a Gamero 200 m2, +56977065877. \$80.000.000. VeraPropiedades.

**VILLA** Atacalco, condominio privado, 4 habitaciones, 2 baños, aire y combustión lenta, \$89.000.000, +56977065877. VeraPropiedades.

(791-882-151)

**PARCELA** 12.000 metros con 2 casas, sector tranque Coihueco, a 3 kms. del centro de la comuna, luz eléctrica, agua potable, riego, camino asfaltado, \$92.000.000. Cel. 948048140.

**SE vende casa**, 2 pisos, Villa Quilmo, precio conversable. Fonos 93568421. 982122721.

(780-817-152)

**SE vende departamento** edificio Claudio Arrau, 2 dormitorios, 1 baño, a cuadras del centro y supermercados, +56997440892.

(687-639-151)

**SE vende parcelas** de agrado 5.000 m2, sector Huape. 932210250.

(-768-157)

**SE vende casa** villa Lomas de Puyal, comuna San Nicolás. Comunicarse con Juana Venegas. 967678665.

(713-683-151)

**SE vende parcelas** de agrado 5.000 m2, sector Huape. 932210250.

(744-769-157)

**Guía Profesional**

**PON EN MANOS DE NUESTROS LECTORES TU COMPROMISO PROFESIONAL**

**CONTACTA A NUESTROS EJECUTIVOS**  
 Plataforma comercial 42 2 201222 - 42 2 201244  
 Francisco Carrión 988887863  
 Gabriel Gutiérrez 978893294  
 Sonia Faúndez 998255390  
 Amalia Reyes 981591398

comercial@ladiscusion.cl

**LA DISCUSIÓN**  
www.ladiscusion.cl



## Económicos

**SE** vende casa Gamero 638 entre 5 de Abril y Arauco, es el mejor plusvalía del sector. Cel. 996203034 y vende el dueño.

(783 - 890 - 156)

**VENDO** 2 hectáreas de terreno, en sector San José, Bulnes con 0,06 acciones de regadío. \$30.000.000. Fono 995087047.

(767 - 820 - 152)

**VENDO** gran sitio con casa, 640 metros y más, tres niveles, 5 dormitorios, 3 baños, pozo puntera, 2 parques nativos, \$135.000.000, 422223048, 998705243.

( - 892 - 153)

**VENDO** sitio de 7000 m2 en loteo con luz y agua, buenos accesos cerca de carretera y casino. 977390144.

(697 - 655 - 151)

**VENDO** 27 has. en Puyaral - San Nicolás, apotreradas, planas con riego, \$360.000.000. Informes en 993328929.

(463 - 569 - 157)

**VENDO** departamento en Concepción, excelente estado, buena ubicación, 550 metros, 2 dormitorios, un baño y estacionamiento techado, \$55.000.000. Cel. 996996093.

(757 - 816 - 152)

**VENDO** sitio, Chillán Viejo, Mariano Egaña a 1 cuadra Plaza de Armas, 700 mt2. \$60.000.000. Fono 982369148.

(788 - 876 - 153)

**VENDO** botillería en Chillán, con patente al día, a puertas cerradas, llegar y atender. Tratar 984082546.

( - 898 - 152)

**VENDO** sitio 20.000 mts. Chillán Viejo, Tomás Yávar, esquina Humberto Rodríguez, a metros de Av. O'Higgins, UF 1,2 mt2. 998429119, 999999628.

(787 - 866 - 152)

**VENDO** parcela en condominio, agua, luz, sector Oro Verde, 985952305.

(786 - 865 - 152)

**CRISTINA GONZALEZ C.**  
992201178  
**ISABEL RIQUELME**  
Nº 504, 2º PISO

**CASA** Independencia, \$90.000.000, 200 m2/132 m2, superficie, 2 pisos, 4 dormitorios.

**KENNEDY**, \$88.000.000, 1 suite, 1 dormitorio, 2 baños, mansarda, 150 m2, estacionamiento.

**CASA**, \$64.000.000, Villa Santa Patricia, próximo hospital, 3 dormitorios, 2 baños, estacionamiento, pasaje Talquipén, piscina.

**DEPARTAMENTO**, \$63.000.000, Edificio Rucamanqui, 3 dormitorios, 2 baños, cocina, living - comedor.

**LOCAL** Comercial, galpón y oficinas, \$145.000.000, Arturo Prat/ Independencia, 186 m2.

**PARCELA**, \$60.000.000, Colonia Bernardo O'Higgins, 5.000 m2, urbano, Las Coles.

**PARCELA**, linda vista Tranque Coihueco, 2 hectáreas, luz, \$40.000.000, nativos, eucaliptus.

**PARCELA**, 5.000 m2, colindante con Club de Golf, \$39.000.000, camino a Cato.

**PARCELA**, 5.000 m2, camino Coihueco, km. 12, sector residencial, luz y agua, 100 metros interior, \$48.000.000.

**GYM PROPIEDADES**  
**Mª CRISTINA GONZÁLEZ**  
**ARAUCO 409 OF. 5**  
**2235340 - 96572310**

**450.000.000**: Arauco próximo Bulnes, 300.000.000: dos hectáreas Colonia Bernardo O'Higgins, 250.000.000: 1.700 m2 40 m frente. Próximo Brasil, 230.000.000: Purén Sector mercado, 200.000.000: Manuel Montt 1343 m2.

**180.000.000**: Arturo Prat (Mercado), 125.000.000: Condominio Aranjuez, 120.000.000: Depto. Torre Mayor, 115.000.000: Condominio Los Abedules, 150.000.000 Padre Hurtado. Local y casa, 140.000.000 Sitio Libertad Oriente.

**100.000.000**: 72.000.000 Barcelona, 85.000.000: especial bodegas, Río Viejo, 68000.000: Zañartu, casa 80 m2 terreno 660 m2, 40.000.000: Arturo Prat, 35.000.000: Villa Doña Francisca II, 35.000.000 Villa Frei, Conversable.

**30.000.000** Río Viejo, 16.000.000: Sitio urbano, Recinto, 1.250 m2. Luz y agua. Parcelas desde 30.000.000. Camino Coihueco, 60.000.000: Ciruelito 6 hectáreas, agua potable, riego, luz, 60.000.000: Roblería 2 has., luz inmediata, agua, 35.000.000 Gacitúa, Chillán Viejo.

**JAIME BARRA PROPIEDADES**  
**FONO 2235000**  
**BULNES 387**

**CHILLÁN** viejo, 2 propiedades, calle 20 de agosto esquina Antonio Varas, 238 - 388 m2, 65.000.000.

**CONSTITUCIÓN**, 254, 476 m2, Living comedor, 6 dormitorios, cocina, comedor diario, 4 baños, piscina, pozo, bodega, UF 14160.

**CALLE** El Roble, cerca del Mall, casa Interior, 294 m2 terreno, 190.000.000.

**CALLE** Itata, 177 m2 de Construcción, 165 m2 Terreno, 4 dormitorios, 1 ½ baños, servicios, oficina, 180.000.000.

**CONJUNTO** San Alberto, Pje. Oviedo, 109, 161 m2, living comedor, 4 dormitorios, 2 ½ baños, sala estar, estacionamiento, 115.000.000.

**VILLA** Los Andes, Renacimiento, remodelada, 92, 170 m2, living comedor, cocina, lavadero, 2 dormitorios en suite, baño visita, terraza, estacionamiento, 75.000.000.

**CAMPOS** Doña Beatriz, Los Parronales, 65.000.000. Población 11 de Septiembre, 4 dormitorios, 65.000.000.

**VILLA** Kennedy, Miraflores, 120, 189,90 m2, 3 dormitorios, 2 baños, 65.000.000.

**TERRENO**, especial viviendas, Parque Lantaño, 26.837 m2, UF 2 el m2.

**COLONIA** Bernardo O'Higgins, 8 has., sector urbano, UF 0,5 el m2, frente ruta 5.

## EXITOSO MODELO DE SUSUKI

# Vitara exhibe otra cara

## LANZAN MÁS RECIENTE Y AUDAZ VERSIÓN 2019

**S**uzuki Vitara es uno de los modelos ícono de la marca. Con sus más de 30 años de historia ha pasado por distintas evoluciones, pero siempre ha mantenido la fórmula del éxito que lo ha llevado a ser uno de los todoterrenos preferidos en el mundo entero al vender más de tres millones de unidades.

El look del nuevo Vita-

● Prioriza la economía de combustible y entrega más respuesta deportiva al acelerador.

ra es aún más vanguardista y agresivo, adoptando una nueva parrilla y máscara frontal con elementos cromados, luces DLR Led y neblineros.

El nuevo Suzuki Vitara ofrecerá dos motorizaciones de gasolina, disponibles con cajas de cambios manuales de

● Dirección asistida eléctrica, alzávidrios eléctricos, cierre centralizado, son algunas

cinco y seis marchas, y una automática también de seis. Estas motorizaciones se pueden combinar con la tracción inteligente AllGrip de Suzuki, la vanguardista tecnología de la marca que ofrece cuatro modos de funcionamiento: Auto, Sport, Snow y Lock.

AllGrip prioriza la economía de combusti-

ble, le entrega más torque y respuesta deportiva al acelerador, una máxima estabilidad en distintas superficies, trabajando en conjunto con el ESP, que otorga la máxima tracción para liberarse.

El nuevo Suzuki Vitara tendrá un alto rendimiento, ya que el motor, la transmisión y mejorados componentes trabajan en conjunto para conseguirlo. El primer motor de 1.600 cc. eroga una potencia de 115 HP a 6.000 rpm. Por su parte, el motor 1.4L Boosterjet será de 1.400 cc. que eroga una potencia de 138 HP a 5.500 rpm y 220 Nm de torque entre los 1.500 y 4.000 rpm.

Su capacidad y apariencia offroad viene dada por su despeje del suelo de 185 mm, ángulo de aproximación de 18,2°, ángulo ventral 17,7° y de salida de 28,2°.

Tiene una amplia maleta que se puede ampliar de acuerdo con las necesidades, con capacidad de entre 375 hasta 710 litros con los asientos abatidos.

Si pasamos al interior, el nuevo Vitara adopta materiales más blandos y de mayor calidad en su panel superior, estrena un apoyabrazos delantero central en todas las versiones y una nueva tapicería de diseño mixto. Incluye una nueva pantalla digital LCD a color de 4,2 pulgadas en la que el conductor puede ver los diferentes datos de la conducción.

El nuevo Suzuki Vitara posee un completo equipamiento. Con niveles de rendimiento destacables, incorpora la tecnología Start-Stop System, que detiene y arranca el motor de manera automática durante una parada, lo que permite ahorro combustible, menor emisión de CO2 y menor ruido.

En equipamiento en confort incluye dirección asistida eléctrica, alzávidrios eléctricos, cierre centralizado, computador abordo con pantalla color, control de radio al volante, botón de encendido, control crucero, asiento conductor regulable en altura, volante ajustable y forrado en cuero, la tecnología Stop-Start System, entre otros.

El nuevo Suzuki Vitara estará disponible en 12 versiones con un precio de lanzamiento que parte en los \$11.590.000, en toda la red de concesionarios Dercocenter de Chile. Como todos los vehículos de Suzuki, cuenta con garantía de 3 años o 100.000 kilómetros.

COMENTA E INFORMATE MÁS EN:  
www.ladiscusion.cl





Por primera vez en Chillán

# JORGE DREXLER

presenta "SILENTE"

2 de abril · 20:30 hrs

TEATRO MUNICIPAL DE CHILLÁN

# 20%

DE DESCUENTO

## SOCIOS CLUB DE LECTORES LA DISCUSIÓN

\* Máximo 2 entradas por suscriptor, presentando tarjeta de socio.

\* Entradas en boleterías del Teatro.



**DE BLANCOS A TINTOS**  
- selección de un sommelier -

**10% DE DESCUENTO**  
EN TODA LA TIENDA  
- AV. PAUL HARRIS 1118, LOCAL E -  
(42) 255 5593



**10% DE DESCUENTO**  
EN PLATOS A LA CARTA  
- CONSTITUCIÓN 845 -  
(42) 33251120



**10% DE DESCUENTO**  
COMISIONES DE ARRIENDO  
Y VENTA  
- PEDRO DE VALDIVIA 701 - (42) 2274000



**10% DE DESCUENTO**  
EN MATRICULA DE CUALQUIER  
CURSO O DIPLOMADO  
- CARRERA 835 - (42) 287 1023



**20% DE DESCUENTO**  
EN TODA LA TIENDA  
- EL ROBLE 770, LOCAL 235 - (42) 2435075



**10% DE DESCUENTO**  
EN CARGAS DE GAS Loggas  
FORMATOS DE 15K Y 45K  
- COLLIN 420 - (42) 2432192



**10% DE DESCUENTO**  
EN TODA LA TIENDA  
- ISABEL RIQUELME 413 - (42) 2252856



**10% DE DESCUENTO**  
EN PROGRAMAS ALL INCLUSIVE  
Y DAY PLANS  
- WWW.AQUALIPSOAGROTURISMO.CL -  
+56973647861



**20% DE DESCUENTO**  
EN HOTELERÍA  
EN TEMPORADA BAJA  
- WWW.NEVADOSDECHILLAN.COM -  
600 600 0170



**25% DE DESCUENTO**  
ARMAZÓN + CRISTALES  
**10% DE DESCUENTO**  
LENSES DE CONTACTO USO ANUAL  
- CONSTITUCIÓN 776 - (42) 2424317



**10% DE DESCUENTO**  
EN TODAS TUS COMPRAS LOS  
LUNES, MARTES Y MIÉRCOLES  
- AVENIDA COLLIN 907 - (42) 2423700



**25% DE DESCUENTO**  
EN SALIDAS A TREKKING  
+56978122599



**20% DE DESCUENTO**  
EN RESTAURANT (HASTA LAS 17:00 HORAS)  
**10% DE DESCUENTO**  
PARA LLEVAR DE 17:00 A 02:00 HORAS.  
EXCEPTO DELIVERY  
- AV. ARGENTINA 1050 - (42) 223 5553



**20% DE DESCUENTO**  
EN MENSUALIDADES  
- AVENIDA ECUADOR 498 -  
(42) 2970013



**10% DE DESCUENTO**  
EN JUGOS ESPECIALES Y MEDICINALES  
DE LUNES A MIÉRCOLES  
- EL ROBLE 736 INTERIOR - (42) 2222968



**15% DE DESCUENTO**  
QUESOS: AZUL, GRUYERE, BRIE, MOZZARELLA  
**10% DE DESCUENTO**  
EN TODOS LOS DEMÁS QUESOS  
- EL ROBLE 526 - (42) 2503037



**10% DE DESCUENTO**  
FERRETERÍA Y TERMINACIONES  
NO ACUMULABLE A OTRAS PROMOCIONES  
- ISABEL RIQUELME 668 - (42) 2430400



**20% DE DESCUENTO**  
EN RESTAURANT (SOLO EN CARTA)  
**15% DE DESCUENTO**  
EN BELLEZA  
**10% DE DESCUENTO**  
EN BOUTIQUE  
- AVENIDA LIBERTAD 820 - (42) 2524554



**10% DE DESCUENTO**  
EN TODA LA CARTA (COMIDA)  
- AVENIDA FRANCIA 242 -  
(33) 242 7998



**20% DE DESCUENTO**  
EN TODA COSMÉTICA  
NATURAL  
- ISABEL RIQUELME 478 - +56989498430



**10% DE DESCUENTO**  
DE MARTES A VIERNES  
DE 12:30 Y 16:00 HORAS  
- CARRERA 148 - (42) 2874931



**10% DE DESCUENTO**  
ENSALADAS, QUESADILLAS Y PIZZAS  
LUNES, MIÉRCOLES Y VIERNES  
- 18 DE SEPTIEMBRE 432 - +5696896 1982



**10% DE DESCUENTO**  
EN VINO ORGÁNICO,  
NATURISTA Y GRAN RESERVA  
- WWW.LAFAVOLA.CL - +5697800 1989



**20% DE DESCUENTO**  
POLERAS ROCKERAS Y ANIMÉ  
- EL ROBLE 655, LOCAL 6 -  
(42) 2222222

# ¡Suscríbete!

## CLUB de LECTORES LA DISCUSIÓN

Mayor información:  
nicoleutreras@ladiscusion.cl  
42 2201231  
www.ladiscusion.cl/clubletores



## Económicos

**CHILLÁN** Viejo, 20 de Agosto esq. Bartolomé, 32.732,90 has., 0,8 UF m2.

**TERRENOS**, Avda. Ruiz de Gamboa, 2.255 m2, 195.000.000. Hernandode Magallanes, 3.250 m2, UF 2 elm2.

**TERRENO**, Cocharcas, continuación avenida Brasil, 1.759 m2, sin construcción, alcantarillado, luz, 200.000.000 - amiendo 1.200.000.

**TERRENOS**, 1500 m2, Los Poetas, 190.000.000, 750 m2, 82.000.000.

**CAMINO** a Huape, km. 14 interior, 7 parcelas, desde 5.000 m2, 18.000.000 c/u.

**CAMINO** a Pinto, km. 11, (300 m interior), 6 parcelas, desde 5.200 m2, 20.000.000 c/u.

**SAN** Nicolás, sector Los Montes, km. 20 a Ninhue, 13 parcelas, desde 5.000 m2, 15.000.000 c/u.

**PINTO**, Federico Errázuriz, living comedor, 2 dormitorios, cocina, baño, lavadero, 210 m2 terreno, 30.000.000.

**AVENIDA**, P.A. Cerda, frente estadio, living comedor, cocina, 3 dormitorios, sala de estar lavadero, estacionamiento, 65.000.000.

**VILLA** Padre Hurtado, Aldo Rivera, 3 dormitorios, 1 baño, cocina americana, 130 - 181,50 m2, estacionamiento, 65.000.000.

**LUIS MARDONES SOLAR**  
**MARIA LUISA SOLAR**  
**JUAN G. MARDONES SOLAR**  
42-2274000 - 973353074

**OPORTUNIDAD** excelente, bonita casa, 5 minutos centro, 4 dormitorios, 3 baños, piscina, \$150.000.000, código 1638.

**3 CASAS** nuevas Los Poetas, 4 dormitorios desde \$185.000.000 hasta \$300.000.000.

**\$45.000.000**, bonita casa, 3 dormitorios, 2 baños, Chillán Viejo, como nueva.

**RUKAHUE PROPIEDADES**  
2230309  
CONSTITUCION 550, OF11

**CONDominio** Aranjuez, 4 dormitorios, 3 baños, piscina, bodega, 125.000.000.

**5 de Abril**, 176 mts. Superficie total 250 mts. 170.000.000.

**ASTURIAS**, 178 mts. 5 dormitorios, 4 baños, piscina, calefacción, 220.000.000.

**QUILAMAPU**, casa 490 construidos, 390.000.000. El Bosque 250.000.000.

**JARDIN** del Este, casa superficie total terreno 3.500 mts. Información oficina.

**CAMINO** Colihueco, casa un piso, 5.000 mts. terreno, 120.000.000.

**CAMINO** Pinto, km. 7, 5.000 mts. Casa, 110.000.000, Chillán Viejo, 50.000.000.

**18 de Septiembre**, un piso, 4 dormitorios, dos baños, 110.000.000.

**PARCELA**, 6 hectáreas, luz, agua potable, construcciones, 70.000.000.

**CASA**, sector Jesuitas, 47.000.000. Nueva Río Viejo 26.000.000.

**LUCUMAVIDA**, 16.000 mts. 15.000.000. El Carmen, 5.000 mts. 11.000.000.

**TERRENO**, 2,5 has., sector Parque Lantaño, 1,5 UF, Martín Ruiz de Gamboa 1 UF.

**COMPLEJO** turístico, funcionando, 2 has., piscinas, cabañas, casa, información oficina.

**PARQUE** Lantaño, 8 has., industriales, Chillán Viejo, urbano industrial, 5.000 2,8 UF.

**SAAVEDRA PROPIEDADES**  
2242692  
VEGAS DE SALDIAS 509

**W W W**  
**SAAVEDRAPROPIEDADESCHILLAN.COM**

**160.000.000** Casa en terreno de 978 m2. Rosas cercano Maipón.

**155.000.000**, 7,5 has. Tanilivoro a 33 kms. de Chillán. Camino casi 100% pavimentado. Hermoso campo con castaños en producción, árboles frutales, bosque de Hualle (1 ha.) Pozo, agua potable para casa, electricidad.

**140.000.000** Camino a Pinto. Parcela agrado 5600 m2 y casa construcción 160 m2. Quincho, árboles frutales, plantación arándanos, regadío, 2 pozos.

### 24 AGRÍCOLA.

**ARRIENDO** 165 has., 73 acciones riego, pozo profundo, pivotes, carrete, riego tecnificado, semillero, UF 2.500 anual, San Carlos. MyM Propiedades. 422-274000.

**CARRO** forrajero mezclador repartidor, excelente \$8.750.000, 988655870.

**FARDOS** alfalfa, segundo corte, \$3.500 primer corte, \$3.000. 988655870.

## Judiciales

### REMATE

Ante el Segundo Juzgado Letras de Chillán, causa rol C-2003-2016, Caratulada Cooperativa De Ahorro Y Crédito Ahorrocoop Ltda. Con Segura, se subastará el día 20 de marzo de 2019 a las 11:00 horas, en el recinto del tribunal, el inmueble consistente en sitio y casa ubicado en Pasaje Cerro El Padre N° 1709 del Conjunto Habitacional denominado Nevados de Shangrila I que corresponde al sitio número 8 de la manzana 13 del Conjunto Habitacional denominado

**SEGADORA** Pottliger impecable, dos platos, \$1.200.000. 988655870.

### 25 PLANTAS Y FLORES.

**OFERTA** ligustrina. Vivero Miraflores. 997837729.

### 27 SERVICIOS.

**SE** hacen casas, ampliaciones, radier, cerámica, piso flotante, construcciones en general. 959971323, 954639475.

**SE** ofrece maestro construcción, reparaciones, albañilería, carpintería, gasfitería, cerámica. 983982239.

### 29 BIENESTAR Y SALUD.

**SÁNESE** para siempre en forma energética: Psoriasis, Fibromialgia. 998462448.

Nevados de Shangrila I cuyo plano de loteo se encuentra agregado bajo el número 2612 del Registro de Propiedad de este conservador del año 2011 y deslinda en especial, NORTE; en 9,65 metros con Pasaje Cerro El Padre, SUR; en 14,72 metros consitio número 10 y 11, ORIENTE; en 13,49 metros con aducción agua potable y PONIENTE, en 12,50 metros con sitio número 9. Rol de impuestos internos 2212-642 que corresponde al rol matriz, sitio con asignación de rol en trámite N° 4628-2 El inmueble se encuentra inscrito a nombre del demandado don RAFAEL JOSE SE-

GURA SUAZO a fojas 3514 bajo el N° 2325 del Registro de Propiedad del Conservador de Bienes Raíces de Chillán del año 2012. Mínimo postura \$13.268.850 -, interesados deberán presentar, vale vista 10% del mínimo de la postura, a nombre del tribunal. Precio pagadero contado, en dinero efectivo dentro del quinto día hábil siguiente a la fecha de la subasta, mediante depósito cuenta corriente del tribunal, demás antecedentes expediente citado. SECRETARIO.

02/10

## CORRETAJES

**JUAN G. MARDONES SOLAR**  
**LUIS MARDONES SOLAR**  
**MARIA LUISA SOLAR**  
**EVA GUERRA P.**  
**MyM Propiedades**  
Ventas - Arriendos - Administraciones - Arquitectura  
**Pedro de Valdivia 701**  
42 2274000 / 973353074  
mympropiedades@vtr.net  
www.mympropiedades.cl

**JBARRA PROPIEDADES**  
BULNES 387  
FONOS: 9 98268169 / 42 2235000  
jbarra@chillanweb.cl  
www.chillanweb.cl  
www.jbarra.cl

**Graciela Fuentes PROPIEDADES**  
VENDE / ARRIENDA  
TASA Y ADMINISTRA EN LINEA  
www.mcp propiedades.cl  
ventas@mcp propiedades.cl  
Fono 422230434 Av. Libertad 965, Chillán

**CRISTINA GONZALEZ PROPIEDADES**  
Isabel Riquelme 504, 2º piso  
Fono: 9-2201178  
cpropiedades1@gmail.com  
www.cgpropiedades.cl

**VASOLIS PROPIEDADES**  
**ALEJANDRO SOLÍS OPAZO**  
Correajes, Tasaciones, Asesorías Financieras y Jurídicas, Reparaciones en general  
Fonos 986690990 - 422331958  
alejandrosolis2110@gmail.com

**Abogados CORREDORES**  
Especialistas en Gestión  
Urbano - Rural - Agrícola - Forestal  
Arauco 331 Edificio Don Félix, of. 23  
71262281 - 89484910  
fzabogadosbr@gmail.com

**Soledad Tohá PROPIEDADES**  
Arriendos - Ventas  
Av. Padre Hurtado 984, local 2, Chillán  
contacto@soledadtoha propiedades.cl  
422278871 / 81574402  
www.soledadtoha propiedades.cl

**OCTAVA PROPIEDADES**  
Compra - Venta - Construcciones - Loteos  
Administración y Tasación de Propiedades  
Celular 974084674  
WhatsApp +56957351872  
Linares / Parral / San Carlos / Chillán / Buñes / Quilón  
Mail: contacto@octavaspa.cl  
Web: www.octavaspa.cl

**Patricio Rozas PROPIEDADES**  
COMPRAS - VENTAS  
GESTIÓN INMOBILIARIA DE EXCELENCIA  
Atención personalizada en toda la gestión  
9 93377211 / 422239685  
patriciorozaspropiedades@hotmail.com

**Larrañaga PROPIEDADES**  
Correaje - Ventas - Arriendos - Administración  
18 de septiembre N° 870/Chillán  
042-2223202-2210112  
contacto@larranaga.cl  
www.larranaga.cl

**PROPIEDADES LTDA. Dalcahue**  
VENTAS - ARRIENDOS  
Av. Paul Harris 1118, Esp. Dalcahue  
Local X, Chillán, Región de Bío Bío  
42 2 250 254 / +56 9 5567 1130  
contacto@dalcahue propiedades.cl  
www.dalcahue propiedades.cl

# REVISTA AGRO



**TIRAJE 20.000 EJEMPLARES**

- ✓ Inserto en Diario La Discusión
- ✓ Circulación mensual
- ✓ Ventas en quioscos
- ✓ Convenio de distribución COPELEC

LA DISCUSIÓN

### Resultados SUDOKUS

6	5	4	7	9	1	2	3	8
9	7	2	4	8	3	6	1	5
1	8	3	6	5	2	7	4	9
2	1	8	5	4	6	3	9	7
5	3	7	1	2	9	8	6	4
4	9	6	3	7	8	5	2	1
3	6	5	8	1	4	9	7	2
8	4	9	2	6	7	1	5	3
7	2	1	9	3	5	4	8	6

7	8	1	3	2	4	5	9	6
9	4	6	7	5	8	1	2	3
3	5	2	9	1	6	4	8	7
1	3	7	5	6	9	2	4	8
4	2	9	1	8	3	7	6	5
5	6	8	4	7	2	3	1	9
2	9	3	6	4	5	8	7	1
6	1	4	8	3	7	9	5	2
8	7	5	2	9	1	6	3	4



## Guía de oficios y servicios

**MANANTIAL**  
ES VIDA

Agua Purificada Manantial en diferentes formatos

LIBRE DE SODIO SIN CLORO 100% SALUDABLE

haz tu pedido en  
**manantial.com**  
600 427 2200

**Larrañaga**  
RENT A CAR

042-2223202  
www.larrahaga.cl

**POZOS PROFUNDOS**  
Captación de Aguas **SBS**

**POZOS PROFUNDOS PUNTERAS HABITACIONALES**  
**ARRIENDO BULLDOZER D6**

Rosaura Acuña 287 -  
Fonos: 958732778 / 956671497  
Email: ebs.maquinaria@gmail.com - Chillán

**DETEC**  
Demoliciones ecológicas con cizalla, retiro de asbesto

Cotizaciones al +56996891617  
cotizaciones@detecspa.cl  
www.detecspa.cl

**Top Line**  
SPORT & FITNESS

**PROMOCIÓN \$9.900 VALOR MENSUAL GIMNASIO**

**CONVENIO EMPRESAS**

VALIDO PLAN ANUAL MINIMO 4 PERSONAS

Facebook.com/jginnaztopline  
Instagram: @toplinechillan  
Contacto@toplinegym.cl  
Local: Baudino 632 Fono: 42 226107 Chillán

## BARRACA LLAIPEN

<p><b>PLANTA IMPREGNADORA ÚLTIMA GENERACIÓN</b> Maderas Impregnadas Dimensionadas - Elaboradas <b>Pólines Impregnados</b> <b>Servicio de Impregnado</b></p>	<p><b>CABAÑAS</b> Ofertas</p> <p><b>CABAÑAS ECON. 3X6 MTS. \$745.000 + IVA</b> <b>CABAÑAS ECON. 6X6 MTS. \$1.995.000 + IVA</b></p>	<p><b>POLINES AGRICOLAS IMPREGNADOS</b> <b>OFERTAS</b></p> <p>POLINES 2A3" 1400 MAS IVA POLINES 3A4" 1750 MAS IVA POLINES 4A5" 2400 MAS IVA</p>	<p><b>MEDIAGUAS</b> Ofertas</p> <p><b>Media Agua Econ. 3x3 M. \$495.000 + IVA</b> <b>Media Agua Econ. 3X6 M. \$695.000 + IVA</b></p>	<p><b>ARRIENDOS</b></p> <ul style="list-style-type: none"> <li>- Retro excavadora</li> <li>- Grúa Horquillas</li> </ul> <p>Fono: 042 2261582 - Cel: 94424027</p>
---	--	---	--	--

Las Canoas N° 755 Fonofax: (042) 2261582 Celular: (09) 4424027 - maderasllaipen@hotmail.com - Chillán Viejo

**GAS**  
Chillán

Síguenos en Facebook **gas chillán**

Haz tu pedido de gas al

**422 43 21 92**

Atención de 8:00 a 22:30 Hrs. todos los días del año,  
Domingo de 9:00 a 21:00 Hrs.

*Nuestro compromiso es la rapidez en la atención*

**Red compra**

# PUBLICA CON NOSOTROS

## GUÍA

de

## OFICIOS & SERVICIOS

CONTACTA A NUESTROS EJECUTIVOS

Amalia Reyes **981591398**

Francisco Carrión **988887863**

Gabriel Gutiérrez **978893294**

Sonia Faúndez **998255390**

Plataforma comercial **42 2 201222 - 42 2 201244**

comercial@ladiscusion.cl

**LA DISCUSIÓN**  
www.ladiscusion.cl





Melania Salgado, Edit Romero, Elsira Medina y Ramona Romero.



Luis Villegas y María Teresa Poblete.



## Adultos mayores de Coelemu participan de masiva actividad veraniega que reunió 400 personas

**POR:** FELIPE VERGARA ROJAS felipevergara@ladiscusion.cl /  
**FOTOS:** PALOMA DE LA FUENTE

Durante toda la jornada de este miércoles 27 de febrero se desarrolló el paseo de todas las Agrupaciones de Adultos Mayores de la comuna de Coelemu, donde pudieron compartir y tomar un descanso de las actividades diarias en buena compañía y con las atenciones que entregó el municipio. Cerca de 400 personas llegaron al camping Juan Alarcón, ubicado en la comuna ñublensina, donde disfrutaron de un rico almuerzo junto a las autoridades locales que quisieron estar presentes en la actividad. Los asistentes a la actividad se mostraron agradecidos, en una forma perfecta para dale cierre a este verano.



Cristina Puentes, Luis Marchant y Manuel Pinto.



Carmela Torres y María Luisa Reyes.



Violeta Chávez y Ana María Bustos.



Luis Bustos y Gabriel Silva.



María Lagos y Elia Fuentealba.





El lugar estuvo a tope para escuchar el trabajo de Astilla.

## Astilla Atlas presentó la segunda edición de su libro "La poesía del ermitaño espacial"

**POR:** FELIPE VERGARA ROJAS felipevergara@ladiscusion.cl /  
**FOTOS:** LAKES

Uno de los poetas más jóvenes y creativos de la Región de Ñuble lanzó su segundo trabajo editorial, donde el humor y el análisis humano se hacen presentes de manera particular, con un sello único.

Es el trabajo de Astilla Atlas, quien presentó la segunda edición de su libro "La poesía del ermitaño espacial", un lanzamiento que se desarrolló en el Centro Cultural Casa Gonzalo Rojas junto a otros artistas.

Además de su actividad ligada a las letras, Astilla Atlas es estudiante de Educación Física de la Universidad del Bío-Bío, actor y mimo, habilidades que le han entregado un desplante llamativo a la hora de contar sus historias, que conecta de manera especial con el público.



Fernando Reyes presentó sus canciones en vivo.

**VS**  
 VIDA SOCIAL



Úrsula Villavicencio y Astilla Atlas.



Luis Rivera sorprendió con sus trucos de magia.



Astilla Atlas y Luis Rivera.



Steband del Oeste entregó su música con banda completa.

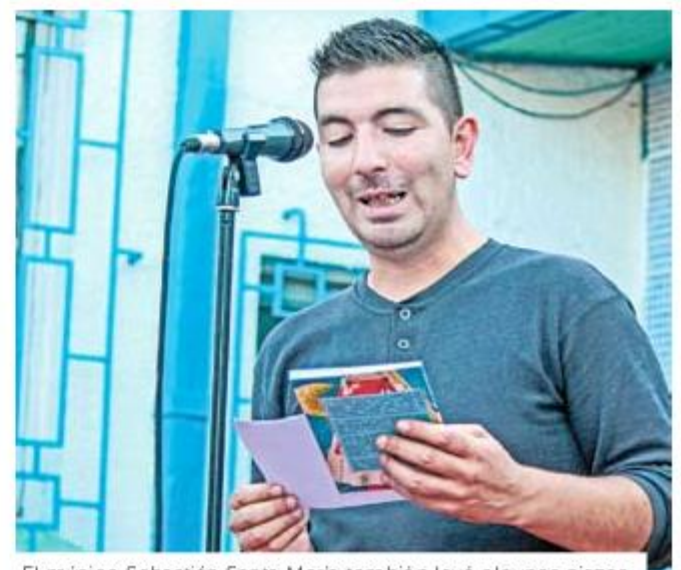

El músico Sebastián Santa María también leyó algunas piezas.





Daniela Garrido y sus fotografías.

Eduardo Marcelo Carrasco, Bastián Inostroza, Jocelyn Jara, Daniela Garrido y Máximo Godoy.



Jocelyn Jara y Máximo Godoy.



Lorena Blanco, Alonso Rubilar y Regina García.



Una de las fotos que muestran el crecimiento de los jóvenes.



Critian Espinoza y Hugo Muñoz.

## Fotógrafo Eduardo Carrasco llevó a cabo exitoso taller de este arte en la comuna de Ránquil

**POR:** FELIPE VERGARA ROJAS felipevergara@ladiscusion.cl / **FOTOS:** MARCELO CARRASCO

Un taller de fotografía a cargo del experimentado fotógrafo profesional Eduardo Marcelo Carrasco se desarrolló con éxito en la comunidad de Ránquil, donde participaron alumnos de todas las edades, todos con la pasión por la fotografía. El profesional chillanejo suma más de 40 años en el área, por lo que pudo entregar múltiples herramientas a quienes quisieron ser parte de esta experiencia, la que culminó con una interesante muestra. Este taller fue una iniciativa de la Municipalidad de Ránquil, dirigida por el alcalde de la comuna, José Benito Bravo, en conjunto con el Instituto Nacional de la Juventud (Injuv). Los jóvenes aprendieron a conocer las herramientas de sus cámaras, manejo de las ISO, apertura focal, velocidad, manejo de trabajo fotográfico de alta velocidad y la comunicación de emociones.

**VS**  
VIDA SOCIAL



Los alumnos experimentaron con distintos paisajes.



Daniela Garrido, Jocelyn Jara y Bastián Inostroza.



## País



Piden cinturón en todo el transporte escolar

La Asociación Chilena de Municipalidades (ACHM) pidió actualizar la actual normativa de transporte escolar para exigir a todos los furgones tener cinturones

para cada uno de sus pasajeros. Esto debido a que la actual legislación deja fuera a los vehículos escolares fabricados previos al año 2007.

ALTA COMISIONADA PARA LOS DERECHOS HUMANOS DE LA ONU

# Bachelet confirma grupo de avanzada rumbo a Venezuela

**Información había sido anunciada por canciller Jorge Arreaza.** Anuncio llega luego de críticas sobre la exmandataria por su trato con el país en crisis.

POR: AGENCIAS \*diario@ladiscusion.cl / FOTOS: AGENCIA UNO

La Oficina de Alta Comisión para los Derechos Humanos de la ONU, dirigida por la ex Presidenta Michelle Bachelet, confirmó que enviará en las próximas semanas a un grupo de avanzada a Venezuela.

El vocero Rupert Colville ratificó que han "estado hablando con ellos (Gobierno de Venezuela) desde hace un tiempo sobre este tema y esperamos que la visita pase la próxima semana o en dos semanas más".

La información ya había sido anunciada esta semana por el canciller Jorge Arreaza en el Consejo de Derechos Humanos de Naciones Unidas realizada en Ginebra el miércoles pasado.

En esa oportunidad, Arreaza afirmó al plenario que "próximamente recibiremos a su avanzada (de la ONU) para que vaya a Venezuela y con absoluta libertad pueda presenciar y ver la realidad, los efectos del bloqueo y las sanciones impuestas por el Gobierno de Estados Unidos".

Colville reconoció al ma-

## Canciller venezolano

"Nos reunimos con la Alta Comisionada para los Derechos Humanos de Naciones Unidas @mbachelet. La actualizamos sobre la realidad en Venezuela y la invitación que el Presidente @NicolasMaduro le ha hecho para visitar el país".



Ex Presidenta se reunió con el canciller venezolano.

tutino que aún "no están claros los detalles sobre si habrá reuniones con Maduro o (Juan) Guaidó".

El vocero del organismo de la ONU explicó que "una de las razones de la avanzada es ver si están las condiciones correctas para que la alta comisionada visite el país y ver si se puede trabajar o no.

Y, por supuesto, para captar una idea de la situación actual en los lugares a los que vaya. Por eso, tratará de encontrarse con una variedad de personas del Gobierno, pero también a través de todo el espectro social".

La ex Presidenta Bachelet ha sido duramente criticada por el oficialismo en Chile

y los países del Grupo de Lima por no viajar aún a Venezuela. Incluso, durante el Venezuela Aid Live, el cantante Miguel Bosé emplazó en duros términos a la alta comisionada para los derechos humanos.

COMENTA E INFORMATE MÁS EN: [www.ladiscusion.cl](http://www.ladiscusion.cl)

## Cámara pedirá que empresas paguen cambio de medidores



El integrante de la comisión de Minería y Energía de la Cámara Baja Gabriel Silber (DC) aseguró que exigirán que las empresas eléctricas paguen el cambio de sus medidores en lugar de los usuarios.

El diputado lo solicitó después de que una investigación de Ciper detallara que los clientes deberán costear 660 millones de pesos -según lo calculado por la Comisión Nacional de Energía (CNE)- aunque los aparatos son propiedad de cada empresa.

## Taxistas increparon a la ministra de Transportes

Un grupo de taxistas increpó a la ministra de Transportes, Gloria Hutt, pidiéndole explicaciones por el avance de la denominada "Ley Uber".

Dirigentes de la Confederación Nacional de Taxis Colectivos de Chile (Conatachoch) encararon a la secretaria de Estado durante una actividad en la elipse del Parque O'Higgins, hasta donde llegó Hutt para una masiva fiscalización al transporte escolar.

**MI CASA MÁS FRESCA**

UniClima Smart Wifi  
Aire acondicionado 9.000 BTU WIFI  
cod.09VENAIR0009  
**\$ 263.990**

**MIROLITE**  
Ventilador sobremesa sin aspas 35cm.  
cod.09VENVET0004  
**\$ 49.990**

**GALMA**  
Ventilador pedestal CPSE 16" 551127  
cod.09VENVET0048  
**\$ 41.490**

**MADRID**  
CENTRO FERRERERO

Isabel Riquelme #668 - #671 - Longitudinal Sur #3990  
Centro Ferrerero Madrid

**CARTELERA TEATRO**  
Teatro Municipal de Chillán

Por primera vez en Chillán

**JORGE DREXLER**  
presenta "SILENTE"

2 de abril - 20:30 hrs  
TEATRO MUNICIPAL DE CHILLÁN

**RAUL DI BLASIO**  
"EL PIANO DE AMERICA"  
TOUR 2019

Jueves 11 de abril  
20:00 Hrs.



# Mundo



EE.UU. y Corea del Sur terminan ejercicios militares

Estados Unidos y Corea del Sur pondrán fin a sus grandes maniobras militares anuales, anunció el Ministerio surcoreano de Defensa, en pleno deshielo entre Washington y Corea del Norte.

Los dos ejercicios, conocidos como "Key Resolve" y "Foal Eagle", serán sustituidos por maniobras más reducidas, "a fin de preservar una sólida preparación militar", anunció el ministerio.



## Juan Guaidó llegó a Ecuador en gira por Sudamérica

El líder opositor venezolano Juan Guaidó, reconocido como Presidente interino por más de 50 países, llegó a Ecuador donde el Mandatario Lenin Moreno le expresó su apoyo para una "transformación profunda" en Venezuela.

El líder venezolano señaló que Ecuador ha visto "en carne propia" la migración venezolana y llamó a "un cese de la usurpación y una transición pacífica en Venezuela".

"Estaremos atentos a las coordinadas que marque el pueblo venezolano y usted como su líder, usted como el adalid de esta cruzada de transformación profunda que necesita el pueblo venezolano", dijo Moreno al dar la bienvenida a Guaidó en la localidad costera de Salinas (suroeste).

El opositor venezolano llegó a Ecuador alrededor de las 20.00 horas a continuar una gira para reforzar sus apoyos. Antes estuvo en Colombia, Brasil, Paraguay y Argentina.

"En esta gira muy importante que hemos realizado por nuestros países hermanos de Sudamérica no solo venimos a pedir ayuda" sino "también buscando libertad, democracia y un pedido de prosperidad y progreso para Venezuela", expresó Guaidó.

PRECANDIDATO DEMÓCRATA POR LA CASA BLANCA

# Bernie Sanders convoca a miles de personas

Realizó su primer mitin electoral. Acto fue después de que el Presidente Trump lo calificara de "pesadilla socialista".

POR: AFP \*diario@ladiscusion.cl / FOTOS: AGENCIA AFP

Derrotar a Donald Trump" e instaurar "un Gobierno basado en la justicia económica, social, racial y ambiental" fueron los principales conceptos del discurso con el que el demócrata estadounidense Bernie Sanders lanzó su campaña para las elecciones de 2020, ante miles de personas reunidas en su Brooklyn natal.

Después de que el Presidente Trump calificara de "pesadilla socialista" las propuestas de los precandidatos demócratas, de los cuales "Bernie" es el decano, el senador por Vermont detalló sus promesas para "transformar Estados Unidos" y afrontar a los ricos, a Wall Street, a las grandes empresas y a "todas las instituciones increíblemente poderosas que controlan la vida política" del país.

Entre esas promesas figuraron: una cobertura de salud para todos, un empleo garantizado, un salario mínimo de 15 dólares por hora, un aumento de las jubilaciones, la construcción de viviendas sociales, la lucha contra el cambio climático, la gratuidad de las universidades públicas y las grandes obras de infraestructura.

El senador de 77 años las fue enumerando delante de



Sanders se define como "socialista democrático".

"Se de dónde vengo y jamás lo olvidaré", dijo bajo los aplausos de su público.

las 3.000 personas congregadas en el campus de la universidad pública del Brooklyn College, cubierto por una fina capa de nieve.

Trump, "el Presidente más peligroso de la historia moderna de Estados Unidos", pretende "dividirnos", dijo. "Pero para nosotros es exactamente lo contrario: vamos a unir a nuestro pueblo".

En su discurso insistió en los contrastes entre su pasado y el de Donald Trump, nacido en cuna de oro.

Sanders eligió para su primer acto de campaña la ciudad en la que nació, en 1941, y la universidad en la que inició sus estudios superiores.

Para esta nueva batalla por acceder a la Casa Blanca, que ya cuenta con 13 precandidatos demócratas, el postulante que se define como "socialista democrático" optó por hablar más de sí mismo y de su juventud que durante las primarias demócratas de 2016.

En presencia de su esposa Jane y de dos de sus hijos, este abuelo de cabellos canos evocó su infancia en un hogar en el que "se sabía lo que era vivir entre el cobro de dos salarios". Su padre había llegado a Estados Unidos desde Polonia, escapando al antisemitismo y sin un dólar.

COMENTA E INFÓRMATE MÁS EN: [www.ladiscusion.cl](http://www.ladiscusion.cl)

Universidad de Concepción

### Preuniversitario

Universidad de Concepción

Matricúlate en nuestro programa anual

Becas y descuentos por excelencia académica

EDIFICIO DON ALFONSO

**¡Contactanos!** Av. Libertad 845, Chillán  
42 2 234822  
alejsanmartin@udec.cl

www.chillan.udec.cl

Universidad de Concepción

### Need English?

Estudia en el

## ENGLISH INSTITUTE

**¡Contactanos!**

Av. Vicente Méndez 595, Chillán  
42 220 8919  
grandall@udec.cl

## PLAN CUADRANTE Chillán

**Cuadrante Número 1**  
Límites: Norte: Al Sur bandejón central Ecuador, entre Brasil y Argentina.  
Sur: Al norte del bandejón central Collín, entre Argentina y Brasil.  
Oriente: Al poniente del bandejón central de Argentina, entre Ecuador y Collín.  
Poniente: Al oriente del bandejón central de Brasil, entre Collín y Ecuador.  
Teléfono: 9 76696613.

**Cuadrante Número 2**  
Límites: Norte: Límite comunal con San Nicolás y San Carlos. Sur: Norte Chacabuco y Ecuador.  
Oriente: Andrés Bello.  
Poniente: Al oriente de Libertador Bernardo O'Higgins.  
Teléfono: 9 76696617.

**Cuadrante Número 3**  
Límites: Norte: Límite Comunal con San Nicolás.  
Sur: Los Copihues.  
Oriente: Libertador Bernardo O'Higgins y Brasil.  
Poniente: Límite Comunal de Chillán con San Nicolás.  
Teléfono: 9 76696622.

**Cuadrante Número 4**  
Límites: Norte: Límite Comunal con Portezuelo y San Nicolás.  
Sur: Límite Comunal con Chillán Viejo y Bulnes.  
Oriente: Límite Comunal Chillán Viejo.  
Poniente: Ránquil y Quillón.  
Teléfono: 9 76597992

**Cuadrante Número 5**  
Límites: Norte: Collín  
Sur: Límite Comunal con Chillán Viejo.  
Oriente: Río Viejo y Barros Arana.  
Poniente: Los Copihues y Libertador Bernardo O'Higgins.  
Teléfono: 9 76696610.

**Cuadrante Número 6**  
Límites: Norte: Esmeralda y Covadonga.  
Sur: Límite Comunal  
Oriente: Límite Comunal.  
Poniente: Barros Arana y Río Viejo.  
Teléfono: 9 76696585.

**Cuadrante Número 7**  
Límites: Norte: Andrés Bello y Límite Comunal.  
Sur: Esmeralda y Covadonga.  
Oriente: Límite Comunal.  
Poniente: Andrés Bello y El Roble.  
Teléfono: 9 76696589.





# La Semana

TOP FIVE \*

## CONTAMINACIÓN



Prótesis bioclimáticas reducen en 30% uso de leña

Una innovación desarrollada por la Universidad de Concepción permite reducir en un 30% el consumo de leña para calefacción en una vivienda tipo en Chillán.

El dispositivo, probado en el Campus Chillán de la Universidad de Concepción, está pensado para viviendas de madera, que representan el 42% del total de casas construidas en la región, por lo que se convierte en una opción para estas viviendas, que levantadas antes del año 2000, no poseen tecnología aislante.

## DROGAS



OS7 quema 3.843 plantas de marihuana en San Fabián

El OS7 de Carabineros de Ñuble concretó el cuarto operativo más grande de hallazgo de marihuana en la historia de Ñuble, al descubrir una plantación en la comuna de San Fabián de Alico con 3.843 plantas de cannabis.

Tres millones de dosis pudieron ponerse en circulación con la venta de la droga, en un procedimiento policial que se concretó en un predio de la Forestal Arauco, donde las plantas se ubicaban en medio de pinos de gran altura, lo que dificultaba su detección.

## POLICÍA



Confirman denuncia en Chillán en caso Nido.org

La Policía de Investigaciones confirmó que en Chillán hay una denuncia formal por acoso en contra de la página web Nido.org, creada por usuarios que compartían fotografías íntimas de mujeres, muchas de ellas menores de edad, extraídas ilegalmente de sus redes sociales.

Además una agrupación de abogadas feministas de Chillán, que se sumó en la denuncia, confirmó que hay cuatro casos más de personas de Chillán que vieron sus imágenes en la web, que fue desactivada.

## PRESIDENTE



Sebastián Piñera entrega el Plan Ñuble en la región

El Presidente Sebastián Piñera, en su segundo día en Chillán, entregó en la comuna de Coihueco el Plan Ñuble, documento que reúne la inversión proyectada en el territorio en un plazo de ocho años.

El monto total del instrumento de desarrollo es de US\$5.201 millones, y destacan obras como aumentar a 100 kilómetros anuales las pavimentaciones, a 700 los arranques de agua potable cada año, además de evaluar la instalación de un metrotrén entre San Carlos, Chillán y Bulnes.

## CHILLÁN



Parque Intercomunal tendrá 101 hectáreas de extensión

El ministro de Vivienda, Cristian Monckeberg, junto al seremi del ramo en Ñuble, Carlos Urrestarazu, confirmaron la materialización del Parque Intercomunal de Chillán y Chillán Viejo, establecido en el Plan Regulador Intercomunal en desarrollo.

Si bien el espacio no está completamente definido, todo apunta a que quedará ubicado en los bordes del estero Las Toscas y que tendrá 101 hectáreas. Este año entrará en estudio para licitar en 2020 su diseño.

IMPRESORA  
LA DISCUSIÓN

EN LOS DETALLES ESTÁ  
**LA DIFERENCIA**

Experiencia & Tecnología

**Cotiza con nosotros:**

- Anuarios
- Agendas escolares

Contacto: [impresora@ladiscusion.cl](mailto:impresora@ladiscusion.cl)

Fonos: 42 2221145 - 42 2201211 - 42 2201223 - 988887860



# Pulso Semanal

## FRASES DE LA SEMANA

“Ñuble muestra en un año su capacidad para triplicar su crecimiento, triplicar la capacidad de crear empleo, triplicar la oportunidad de crear oportunidades”

**SEBASTIÁN PIÑERA**  
PRESIDENTE DE LA REPÚBLICA

“Estamos muy contentos porque hemos avanzado mucho más rápido. Ahora contar con la nueva cárcel y con el nuevo Centro de Justicia sin duda será un gran avance”

**DARÍO SILVA**  
PRESIDENTE DE LA CORTE DE APELACIONES DE CHILLÁN

## ENCUESTA

14%

¿Está preparada la ciudad de Chillán para el retorno a clases de este martes?



86%

916 votantes en [www.ladiscusion.cl](http://www.ladiscusion.cl)

SERÁ NOTICIA



## Chillán enfrenta con medidas el "súper martes"

La inquietud está instalada entre los automovilistas de Chillán. La ciudad enfrenta este martes el retorno de los estudiantes a clases, y con ello, el fantasma de los tacomos en las zonas más críticas, como la Avenida Alonso de Ercilla, el cruce ferroviario de Parque Lantaño y la esquina de Vicente Méndez con Paul Harris. En la última intersección aún se realizan trabajos de remodelación, por lo que la Intendencia y la Seremi de Transportes gestionaron la apertura momentánea de un calle que aún no está habilitada, Avenida Circunvalación Norte, que se une con Flores Millán, una opción a los habitantes del sector nororiental.

## LA NOTICIA EN CIFRAS

El Presidente Sebastián Piñera presentó en Chillán el Plan Ñuble, una sumatoria de ideas nuevas y de arrastre que, con presupuesto aprobado y plazos específicos, buscan convertirse en realidad.

**5.201**

MILLONES de dólares es el monto del Plan Ñuble, también llamado Plan de Desarrollo Regional.

**8** AÑOS ES EL PLAZO DE EJECUCIÓN DEL INSTRUMENTO

**US\$95** millones contempla la habilitación de un tren rápido entre Chillán y Santiago.

**5** LICEOS BICENTENARIO PROYECTA EL PLAN PARA EL AÑO 2022

**100**

kilómetros al año es la meta autoimpuesta de pavimentación en la región.

**4**

pilares tiene el Plan de Desarrollo Regional: Conectividad, Progreso sustentable, Calidad de vida y Oportunidades para todos.

## GALERÍA



Se trata del primer edificio de Chile en ser construido con la técnica del hormigón armado. La primera piedra se puso el año 1910 y se terminó de edificar en 1916.

El Convento de los Padres Trinitarios de San Carlos ha soportado los terremotos de los últimos dos siglos y ahora su estructura transita rumbo a la restauración definitiva, y a la posibilidad de convertirse en un nuevo Monumento Histórico para la Región de Ñuble.

¿Cómo se construyó? Muchos sancarlinos ofrecieron su trabajo a cambio de una ración de comida.



Escanea el código QR con tu móvil para acceder a la galería

## Post & tweets destacados



**PABLO JAVIER AVILÉS**

"Ando en bicicleta, así que no me preocupan los tacomos. En una ciudad como Chillán, donde las distancias son mínimas, es ideal el uso de la bicicleta".



**FAVIO HERMOSILLA**

Independiente de sus disculpas, es un descriteriado (Miguel Bosé) al tratar mal a una mujer, y peor si se trata de una exPresidenta de Chile".



**MARÍA MEDINA**

Trabajo, trabajo, trabajo es lo que quieren miles de jóvenes (con el Plan Ñuble), a los que no les dan oportunidad".



**NICOLÁS MONTECINOS**

Desarrollo y progreso a cambio de exterminio de recursos primarios, y de gente pobre que sin agua no tiene cómo subsistir.





# 40 años de abogacía y toda una vida queriendo a Ñuble

POR: FELIPE AHUMADA JEGÓ \*fahumada@ladiscusion.cl / FOTO: CRISTIAN CÁCERES HERMOSILLA

“Creo que todas las personas tienen algo que aportar a la comunidad en la que viven. Soy abogado, pero también fui parte del directorio del Ñublense que subió de Tercera el 86, miembro del Club Ñuble, alguacil de Carabineros, docente universitario, juez de Policía Local y abogado integrante de la Ilustrísima Corte de Apelaciones, porque quiero dejar en la vida algo que pueda servirte a todos”.

Pocos abogados de la plaza podrían negar que Juan Antonio de la Hoz es toda una leyenda de la profesión a nivel local.

No es de extrañar, por lo tanto, que el pasado viernes haya sido uno de los que juró como abogado integrante de la Corte de Apelaciones de Chillán, ni que este año vaya a recibir un galardón del Colegio de Abogados por sus 40 años de trayectoria.

“Soy ñublensino, de eso no hay dudas. Nací en Chillán, pasé muy lindos años en mi época de estudiante universitario en Coihueco, lugar al que quiero mucho, pero por sobre todo, he tratado de ser un aporte en todas las instancias que he podido”, cuenta en su oficina de olor a libros viejos, lleno de papeles y con paredes tapizadas en títulos y reconocimientos.

Tiene 26 años haciendo clases. Partió en la sede Chillán de la Universidad de Chile, la vio transformarse en Iproch y luego, en la actual

Universidad del Bío-Bío.

Lo anterior, más los incontables litigios, sus andanzas con Ñublense y el ser testigos de tantos cambios sociales en Chillán, lo llevan a decir que “hoy las personas se relacionan de otra manera con el Derecho. Es cierto que fue un error el sacar el ramo Educación Cívica de las escuelas y colegios, porque por Dios que hace falta, pero es así de claro que hoy los más jóvenes están más conscientes de sus derechos, del derecho medioambiental y lo exigen con fuerza. Tal vez, si estas nuevas leyes hubiesen llegado hace 30 años, no hubiesen tenido el mismo impacto porque los medios de comunicación y las redes sociales son la causa de que ellos tengan esa conciencia”.

Juan de la Hoz dice ser “un agradecido, de mis amigos, de mi familia, de mis colegas, de los ministros de la Ilustrísima Corte de Apelaciones y de Ñuble, porque vale la pena involucrarse con ella”.



# Cultura & Espectáculos

**T**ras el terremoto del 2010, la Iglesia San Francisco concentró la preocupación tanto de las autoridades como de la comunidad, la que propició con el paso de los años la restauración casi total del templo. Sin embargo, su convento y todo el valioso material que contenía hasta antes del fatídico 27F se vio severamente dañado. Este material hoy está en manos de la academia, la que no deja de sorprenderse con hallazgos históricos y sociales que hablan de la idiosincrasia de una época y de la historia de Chile forjada desde esta incipiente región.

Según datos de la Unidad de Patrimonio de la Municipalidad de Chillán, en enero de 1585 llegaron los primeros franciscanos a Chillán, levantando edificaciones para propagar la fe. En julio de 1907, comenzaron los trabajos para levantar el templo ubicado en la esquina de Sargento Aldea con Vega de Saldías.

En octubre de 1937 fue inaugurado, dando curso a un abultado programa de actividades. Sin embargo, dos años más tarde, sufriría el primer embate de la naturaleza con el terremoto de 1939.

En la década de los noventa, y gracias al empuje del sacerdote Carlos Contreras y la comunidad, se cambió el piso y la iluminación, se construyó el altar mayor, se renovaron las bancas y se pintó la fachada. Era el renacer del templo.

El fray Felipe Márquez revela la clave del cariño de la comunidad por su templo. "Han sido las personas las que han levantado todo. Ellos se organizaron el año 2010 para que las actividades continuaran al interior de la estructura, y al mismo tiempo acondicionaron los espacios para que la comunidad continuara desarrollándose. Se postuló a diversos proyectos, y se realizaron actividades a beneficio para levantar los espacios que daban vida a la presencia", añade.

Pero para fray Carlos, ahora la misión es otra. Atender la restauración del museo y del archivo histórico. La Unidad de Patrimonio tomó la bandera y los resultados se están comenzando a ver.

## Patrimonio diverso

El encargado de UPA, Erwin Brevis, explica que "lo más importante de la riqueza patrimonial de los franciscanos es que trasciende lo católico, trasciende el credo. Estamos hablando de que la presencia franciscana en Chillán es clave desde comienzos de la ciudad y para proceso de evangelización del sur de Chile. Por tanto tiene un patrimonio bien diverso, compuesto por bienes muebles e inmuebles.

A LA UNIVERSIDAD DE TALCA SE AGREGÓ LA UNIVERSIDAD CATÓLICA DE CHILE

## PUC se suma al trabajo por recuperar el legado franciscano

**Magister en Patrimonio Cultural se coordinó con la Unidad de Patrimonio del municipio para estudiar el templo y convento.** U. de Talca renovó contrato para restauración hasta 2023.

POR: CAROLINA MARCOS CH. \*cmarcos@ladiscusion.cl / FOTOS: GENTILEZA UPA



A los académicos y expertos les ha llamado la atención el valioso patrimonio enclavado en la ciudad.

● La Orden de los Franciscanos ha participado activamente del avance de la restauración.

El arquitecto detalla el valioso patrimonio franciscano adelantando que se ha encontrado una gran colección de libros, y algunos de ellos son copias únicas. También existen objetos que fueron parte del museo hasta antes del último terremoto. "Pero también están las edificaciones. La principal, construida con un sistema de hormigón armado; y luego el convento de los franciscanos que se destaca por ser la construcción más antigua de la fundación de Chillán de 1835; y el patio ya que este nos traslada en la historia, a los orígenes de la orden en la ciudad".

## Desde la academia

A este trabajo, que ya había comenzado el Centro de Documentación Patrimonial (CENP) de la Universidad

de Talca con el rescate de los libros y documentos del museo, se une ahora la Universidad Católica de Chile.

Dino Bozzi, académico del Magister en Patrimonio Cultural de la Universidad Católica, especifica el trabajo realizado junto a los franciscanos de la capital de Ñuble, que se orienta por el lado arquitectónico. "Por segundo año el taller nuestro va a trabajar usando de caso de estudio la ciudad de Chillán. El año pasado hicimos una primera aproximación como equipo de taller con el fin de sentar las bases de lo que iban a ser los trabajos a desarrollar por los alumnos. Hicimos un barrido con varias instituciones, entre ellas UPA, y así surgen varios desafíos", cuenta.

"El interés por trabajar con los franciscanos nace porque

## Talca

Entre los libros que están en Talca está el "Sinodo de Concepción", del año 1744, un texto que expertos daban por extraviado.

es uno de los pocos vestigios previos al terremoto de 1939. Horacio Torrent, profesor de nuestra escuela, plantea que hay 17 edificios que se salvaron de ese terremoto, uno de esos son los franciscanos y probablemente es de lo más relevante", indica Bozzi sobre las particularidades generales del templo que lo hacen caso de estudio para el magister.

Respecto del trabajo que está haciendo desde hace años la Universidad de Talca con el archivo del museo, Eduardo Bravo, director del Centro de

Documentación Patrimonial adelanta que se renovó el contrato de comodato entre la academia y los franciscanos. "El primero se suscribió en el 2014 y recientemente se legalizó la permanencia de la biblioteca hasta el año 2023 en nuestras instalaciones mientras la provincia franciscana habilita una biblioteca con las condiciones adecuadas para el retorno del material a Chillán", explica, agregando que se trata de un trabajo de largo aliento. "El Centro de Documentación se va a convertir en, de alguna manera, un tutor de la biblioteca cuando regrese a Chillán. No va a quedar sola. Va a seguir el proceso de digitalización, va a continuar el proceso de conservación", precisa.

COMENTA E INFORMATE MÁS EN: [www.ladiscusion.cl](http://www.ladiscusion.cl)



## Cultura & Espectáculos

GERENTE Y DIRECTORA DE PROGRAMACIÓN ANTICIPAN LAS METAS DE ESTE AÑO

# Desafíos 2019 del Teatro Municipal: ópera local y aumentar ingresos

**Arnoldo Weber y Estrella Monroy enumeran las tareas programadas.** En tres años 500 mil personas han visitado el espacio cultural.

**POR:** CAROLINA MARCOS CH. \*c.marcos@ladiscusion.cl / **FOTOS:** MAURICIO ULLOA G.

Estrella Monroy y Arnoldo Weber destacan el apoyo que el espacio ha recibido de parte de la comunidad.

Hay desafíos para el Teatro Municipal, que sumará un Centro Cultural.



El Teatro Municipal entra este 2019 en su tercer año de funcionamiento. Una oportunidad de analizar lo realizado y proyectar el trabajo que se viene para esta temporada, considerando que en octubre próximo se deberían inaugurar las obras del Centro Cultural, estructura adosada al teatro y que es financiada por el Ministerio de las Culturas, las Artes y el Patrimonio por un monto que supera los mil millones de pesos.

El gerente del espacio, Arnoldo Weber; y la directora de Programación, Estrella Monroy, analizaron el funcionamiento del espacio, asegurando que el público que se ve en la ciudad y la región sobrepasa con creces al visto en otros recintos con características parecidas al reducto chillanejo. Según cifras oficiales del teatro, la asistencia en estos casi tres años de funcionamiento casi llega a las 500 mil personas. "Podríamos decir que casi toda la región ha pasado por acá, entre funciones, muestras, y otras actividades", dice sonriente Weber, donde los adultos mayores son lejos el público más fiel del reducto cultural.

"Lo que nos hemos propuesto



Tenemos muchas ganas de montar una ópera con artistas nacionales e internacionales"

La fidelización del público se dio de forma absolutamente natural en este Teatro Municipal"

es mantener al público más fiel y mejorar también el acceso para toda la región, porque tenemos la idea de que las personas sepan que hay una descentralización. Hemos desarrollado alianzas con algunos municipios y centros culturales de otras comunas. Todos tienen un espacio. El directorio lo resolvió así, que este sea un espacio para todos los elencos, tanto para los consagrados como para los que están en este proceso", precisa Estrella.

La directora adelanta, además, que el Teatro Municipal está trabajando por el sueño de contar con una programación, tal como ocurre en la mayoría de los teatros alrededor del mundo. "Por eso estamos en la búsqueda

**2016** año en que se inauguró el Teatro Municipal tras casi siete décadas de espera.

de los recursos, porque el único aporte seguro que tenemos es el municipal para la proyección de actividades. La idea es comenzar con la realización de temporadas. Ya tenemos un festival de jazz para mayo. Estamos trabajando en una temporada de lirica. Los grupos emergentes también tienen su espacio. La idea es dejar cosas que se mantengan en el tiempo en las distintas disciplinas que existen en la región", precisa.

Cursos, "master class" y talleres también son una necesidad para el teatro, proyectando el trabajo futuro que vendrá a coronarse con la habilitación del centro cultural. Según cuentan los administradores, el gran desafío es montar este año una ópera desde Ñuble. "Hay gente de fuera con ganas de venir, el año pasado trajimos a parte del elenco del Teatro Colón y hay mucho interés de trabajar. Hay grandes orquestas en la zona que pueden acompañar estos montajes y para eso estamos pensando el alianzas", precisan.

### Financiamiento

Este año será clave para el teatro, considerando la llegada del Consejo Regional, entidad que podría entregar recursos al espacio. Actualmente el recinto

funciona con cerca de 360 millones de pesos anuales, que aporta el municipio. Por concepto de arriendo, entran alrededor de 100 millones anuales, dineros que son destinados al recambio de equipos y a mantención, básicamente.

"Se ha cumplido con lo más importante, que es la actividad. Creo que es uno de los espacios que tiene mayor actividad y cantidad de asistentes. Con lo poco que tenemos, se ha hecho bastante. El alcalde, presidente de la Corporación, tuvo una gran visión cuando nos pidió que abriéramos el espacio a los elencos locales. Si vemos el mapa, hay programación que se ha ido creando por el propio interés de las agrupaciones. Esta fórmula nos permite tener dos o tres actividades semanales gratuitas, más las que entran por concepto de arriendo", explican.

"Acá lo importante es aplaudir el hecho de que las agrupaciones locales y el público se tomaron el teatro, lo han hecho suyo. El espacio hoy ha podido asumir esos costos de generación de espacios para la comunidad, por decisión de la Corporación y su directorio", añade Arnoldo.

**COMENTA E INFÓRMATE MÁS EN:** [www.ladiscusion.cl](http://www.ladiscusion.cl)

### Ranking libros

**NACIONAL**  
FUENTE: QUÉ LEO



"LOS AMANTES DE PRAGA" ALYSON RICHMAN



2

"LA DICTADURA" JORGE BARADIT



3

"MI HISTORIA" MICHELLE OBAMA



4

"TOKIO BLUES" HARUKI MURAKAMI

### CHILLÁN

FUENTE: QUÉ LEO

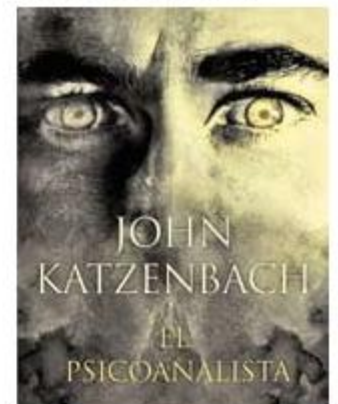

"EL PSICOANALISTA" JOHN KATZENBACH



2

"21 LECCIONES PARA EL SIGLO XXI" Y. NOAH



3

"LA MAGIA DEL ORDEN" MARIE KONDO



4

"LA DICTADURA" JORGE BARADIT



## Cultura & Espectáculos

### NUUESTRO IDIOMA

#### "Apoyo a la oralidad"

**POR CARLOS RENÉ IBACACHE**  
MIEMBRO  
CORRESPONDIENTE POR  
CHILLÁN DE LA ACADEMIA  
CHILENA DE LA LENGUA

Todo lo que se haga en beneficio de nuestro idioma hablado y escrito, será siempre bienvenido. Fue lo que ocurrió el 14 de febrero del 2019, cuando se hizo presente en la Biblioteca Municipal de Chillán un grupo de cinco personas, integrantes de una delegación, que con el nombre de "Círculo de Narradores de Chile" se presentaron para ofrecernos un acto de la entidad que integran. Ellos son: Belisario Piña, Roberto Kennedy, Gabriel Huentemil, Loreto Russy, Hernán Villarroel.

Dada la naturaleza del Círculo que nos visitaba, el acto tenía un rol lingüístico, cuya novedad advertimos de inmediato. Cada uno de ellos nos narraría episodios de sus vidas, entregándonos de esa manera el compromiso narrativo, que se proponían mostrarnos como ejemplo. Como buenos narradores, se trataba precisamente de eso, nos



Minera Escondida, Metro de Santiago y Fundación Plagio, grupo que se ha atrevido a generar a través de estas experiencias los atributos mayores del lenguaje oral, está colaborando estrechamente con los compromisos que todos tenemos con nuestro idioma en sus diversas formas, donde la oralidad necesita un fuerte refuerzo"

hablaron de manera ágil, con una buena dosis de humor, de modo tal que la amenidad fuera uno de sus atributos más importantes. Nosotros escuchamos, no solo con mucha atención, sino también valorando el sentido de su discurso, que ellos se esmeraban que su contenido fuera valioso aporte para la reflexión, que como oyente pudiéramos captar y aprender. Posteriormente, la conversación fue clave para entender en su integridad, que su esfuerzo verbal había sido auspicioso, de acuerdo a los objetivos que ellos se propusieron. Se implementó esta manifestación oral, con un agregado musical, primero de ellos y luego de un cantante y compositor chillanense Osvaldo Alvear, colaborador e invitado especial de la Biblioteca. Todo concluyó con la entrega de un libro, de pequeño formato, de 114 páginas, titulado "Santiago en 100 palabras", los mejores minicuentos de la séptima versión del concurso "Santiago en 100 palabras", convocado por Minera Escondida, Metro de Santiago y Fundación Plagio.

## La manipulación productiva del tiempo

**Ziley Mora Penrose.** Escritor, etnógrafo y filósofo

Antiguamente trabajar era una experiencia de duración, de meditación y de narración. Porque no se hacía para completar un horario, ni como exigencia para el salario mensual, ni persiguiendo fines y objetivos productivos y así imponerse a la competencia. En el campo de Ñuble y del Chile central, se trabajaba en la tierra y en la cocina para vivir. Por supuesto que para comer, pero ese acto era un compartir, para celebrar con otros los dones de la naturaleza. Podríamos decir, que —dependiendo la conciencia del campesino/a— el lento tiempo laboral era un tipo de tiempo humano, donde las horas se saboreaban, tiempo festivo, sacramental o ceremonial. Pues se trabajaba al ritmo de la luz, al ritmo de las estaciones, al compás de las fuerzas del cuerpo de hombres y animales. Nadie era esclavo de las máquinas. Ni nadie, en sus horas de descanso, era esclavo de las pantallas, esa otras maquinillas-sanguijuelas que hoy dejan deprimidas, solitarias y agotadas a las personas. El tiempo festivo, el del campo chileno de antaño, era un tiempo de libre actividad, no había compulsión por terminar según la tiranía del reloj, donde la campana de la hacienda o de la iglesia era una mera referencia para iniciar el descanso o para



No tenemos paz interna mientras se trabaja y menos mientras se descansa. Debemos liberar la vida de la presión del trabajo y de la necesidad de rendimiento. De lo contrario la vida no merece la pena vivirla.

la reunión de la oración de la tarde. Y decimos festivo, porque arar la tierra con un caballo, o desgranar arvejas y habas en una fuente, o desmalezar con azada una melga de papas, con el sudor se exorcizaban los demonios y quedaba pura la energía del agradecimiento: el alma bien dispuesta al descanso narrativo junto al fogón.

El tiempo festivo es un tiempo en que la vida se refiere a sí misma en lugar de someterse a un objetivo externo. Y esta es la gran diferencia de esta época con otras: se perdió el sentido del trabajo humano. Así, el tiempo productivo de hoy es un tiempo para el egoísmo, no pensado para el bienestar concreto de la comunidad, no vinculado a esos seres que nos esperan en casa.

Está diseñado para que esta impersonal tarea laboral que me ocupa, genere unas ganancias de una entidad llamada "empresa". Tan distinto a una madre que amasaba su tortilla para la comida de la noche. Abriendo ella el nicho en la ceniza del mismo fuego que ella encendiera en la mañana, se le revelaba —junto al cirio de la mesa que ella misma hiciera con cera de abejas— todo el sentido de su esfuerzo: en los rostros amados ya veía dibujada toda la satisfacción del mundo, allí en el rescoldo, todo el júbilo del festejo. Lo mismo cuando la mujer y sus hijas hilaban en la rueca que el marido había labrado con sus manos. Urdiendo la trama de la lana, ellas aprendían, además de ponchos y calcetines, a tejer la hebra poderosa de la vida, a tejer relaciones con el otro, con lo otro; con lo salvaje, con lo silvestre, con el mercado, con el mundo circundante y dominante.

Hay algo profundamente perverso en nuestro tiempo moderno: no tenemos paz interna mientras se trabaja y menos mientras se descansa. Debemos liberar la vida de la presión del trabajo y de la necesidad de rendimiento. De lo contrario la vida no merece la pena vivirla. Antes sí que se disfrutaba el tiempo como duración. En cambio, hoy, como tan certero lo dice Chul-Han, "el tiempo se desintegra en una mera sucesión de presentes puntuales; ya no es narrativo, sino meramente aditivo". Nadie puede leer una saga con altos significados entre el ruido brutal de las máquinas o entre los bits de un excel contable. Y lo que es peor: al llegar a casa, hoy ya nadie tiene tiempo para sentarse con alguien en un banquito bajo un árbol, para simplemente ver pasar la tarde; así, en silencio, sin objetivos, apenas con un cigarro en la boca, por el puro gusto de sentir el anochecer en compañía.

## RetroDiario

### Fundan el Liceo de Hombres de Chillán

El Liceo de Hombres de Chillán fue fundado mediante Decreto Supremo del Presidente Manuel Montt, el 7 de

marzo de 1853, siendo su primer rector Pedro Matus. Tuvo una matrícula de 20 alumnos y se impartían las clases de

latín, geografía, aritmética y religión.

En mayo de 1866 llega a la rectoría el profesor Justiniano Adrover, quien

se destacó por obras en beneficio de la comunidad liceana, como la creación de una escuela anexa para los cursos de preparatoria; la primera biblioteca con 557 volúmenes y los recursos financieros para la construcción de un edificio definitivo que se ubicó en la manzana comprendida entre las calles Libertad, Rosas, Avda. O'Higgins y Bulnes.

Rector de importancia en la historia liceana fue Liberio Manterola, quien ejerció el cargo por 15 años consecutivos a partir del 1 de marzo de 1873. En su administración se terminó el edificio del liceo, se implementó un internado y también los gabinetes de física, química y ciencias naturales.

A partir de 1890 se implementa el "sistema concéntrico" en la enseñanza. Por esos años, el

liceo cierra por un tiempo porque fue ocupado como cuartel militar a causa de la guerra civil de 1891.

El 25 de septiembre de 1897 llega Narciso Tondreau. Bajo su mandato el establecimiento adquirió prestigio no solo en el plano educacional, sino que también en el ámbito artístico. A esta obra contribuyeron destacados profesores que ejercieron en esos años, como por ejemplo Enrique Molina Garmendia y Nicanor Parra, entre otros. Las obras más significativas de Tondreau fueron la construcción de un edificio para el internado; incremento del gabinete de ciencias naturales; construcción de un salón de actos y la participación en la exposición de educación de 1902, entre otros (Fotografía Chillán Antiguo).

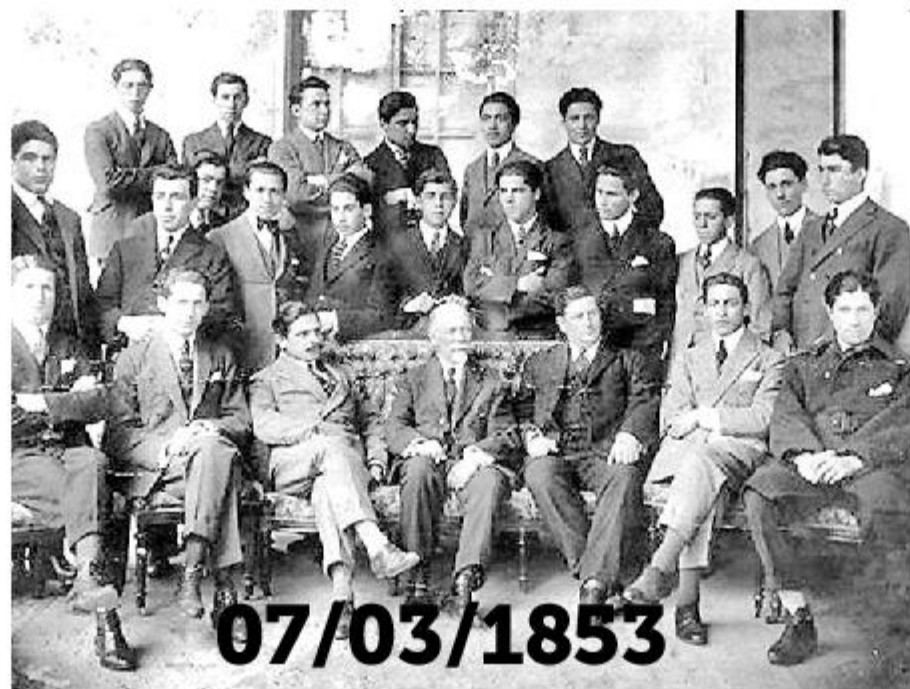



# Guía Profesional

## ABOGADO

**FELIPE ZÚÑIGA YAÑEZ**  
Abogado  
Especialista Bienes Raíces  
Juicios Civiles  
Asesorías Tributarias:  
Expropiaciones,  
Servidumbre Eléctrica,  
Compraventa, Particiones,  
Herencias, Saneamientos,  
Arauco 331  
W+569-71252231  
42-2223626

**PAMELA JIMÉNEZ SEPÚLVEDA**  
Abogada Magister en Derecho Penal  
Bulnes 470, oficina 64,  
Edificio Aranjuez, Chillán.  
+56992437274.  
pjimenezsepulveda@gmail.com  
Otras áreas: Familia, Civil

**PABLO RAMÍREZ CARRIÓN**  
Abogado  
Causas civiles, laborales,  
divorcios,  
Alimentos, criminales, policía local,  
Protecciones, asesorías.  
5 de Abril 355.  
+569/96381293.  
pamirezcarri@gmail.com.

**PALLÚ ETCHEBERRY**  
ASOCIADAS  
Master Familia  
Alimentos, divorcios, otros  
Accidentes tránsito  
Juicios civiles  
Prescripción deudas  
Consulta Gratuita  
Claudio Arrau 359  
42-2331037

**JUAN FRANCISCO MORALEDA TAPIA**  
Abogado  
Magister (M.B.A.)  
Magister derecho de la Empresa  
Causas civiles, laborales, policía local y familia.  
Claudio Arrau N° 509 - E-mail: jmoraleda@vtr.net  
Fono: 42 2229693 - Celular: +569 81296149  
Chillán

**CARLOS ARZOLA BURGOS**  
- Abogado  
Laboral, Despidos, Accidentes Trabajo,  
Sumarios administrativos,  
Negligencias Médicas,  
Recursos Protección, Defensas Penales  
Bulnes 470 of 133,  
Fono: 42-2556362

**ESTUDIO JURÍDICO TRIBUTARIO**  
Abogados Tributarios  
Auditores Tributarios  
Contabilidades  
Asesorías  
Reorganización  
Exportaciones  
Doble Tributación  
Juicios Tributarios - Civiles - Penales  
42-2212525 / 42-2503077  
jmunoz@juridicotributario.cl

**CIRUJANO DIGESTIVO**  
**DR. ROBERTO MUÑOZ SEPÚLVEDA**  
Cirugía Digestiva  
Cirugía General  
Medicina General  
Clínica Chillán  
Pedro Aguirre Cerda N° 35  
Fonasa - Isapre - Particulares  
42-2433000

**DEFENSA TRIBUTARIA**  
**SAÚL MUÑOZ LTDA. SAÚL MUÑOZ SEPÚLVEDA**  
Postulado en Derecho Tributario  
Contabilidad  
Asesoría Tributaria  
Reorganización Empresarial  
Defensa Tribunal Tributario y Aduanero  
Tribunales Ordinarios de Justicia  
Edificio Don Alfonso of. 504  
Fono: 42-2212932 saulm@ie.cl

**DERMATOLOGÍA**  
**DR. MIGUEL TORRES**  
Especialista Piel - Cirugía de Lunares Tumores - Alergias - Uñas - Acné.  
Adultos Niños. Isapre - Fonasa - Particulares Clínica Chillán  
Pedro Aguirre Cerda 35  
422433000

**FONOAUDIOLOGÍA**  
**VALENTINA SEPULVEDA CARRASCO**  
Intervención TEA, trastornos del lenguaje, habla, voz, deglución  
Convenios FONASA, particulares  
5 de Abril 332 oficina 9, domicilio  
+56962617287

**GERIATRÍA**  
**DR. JULIO HORNA ARROYO**  
- Geriátra  
Universidad Católica Argentina  
Fonasa, Masvida, Consalud, Dipreca, particulares.  
Inmunomédica Av. Libertad 1137  
422834254 - 422834255

**JORGE ARGÜELLO GARZÓN**  
Medicina interna, Geriátra  
Consulta en Inmunomédica  
Chillán  
42-2834255, 42-2834254  
Consultas a domicilio, Particular  
Fonos 994335249, 971409189

**KINESIOLOGÍA**  
**MARCELA GAZMURI CANCINO**  
Rehabilitación respiratoria Adulto - Infantil  
Rehabilitación traumatólogica  
Masajes Fonasa - Isapre - Particular  
Pasaje Volcán Chillán esquina Los Puechtes  
Fono: 42/2225119

**MAXIMILIANO ABURTO U.**  
Diplomado en Kinesiología respiratoria UCI.  
Rehabilitación respiratoria Adulto - Infantil  
Rehabilitación neurológica  
Masajes Fonasa - Isapre  
Atención a domicilio  
Carrera 561, Chillán  
Cel. 956744632

**NEUROLOGÍA**  
**DR. RODRIGO AVENDAÑO BRANDEIS**  
Neurología Adultos  
Clínica Chillán  
Pedro Aguirre Cerda 35  
42-2433061

**ODONTOLOGÍA**  
**DR. MIGUEL ÁNGEL CONTRERAS CARRASCO**  
Cirujano Dentista  
Periodoncista  
Atiende: de lunes a viernes  
18 de Septiembre 685  
42-2224361 - 982073937

**DR. TULLIO VALDERRAMA**  
Odontología General - Urgencias  
Prótesis Removible - Coronas.  
ISAPRES. Carrera 334.  
Fono: 422226474.

**OFTALMOLOGÍA**  
**MAS VISIÓN**  
Dr. Rodrigo Neira Navarro  
Oftalmólogo  
Consultas Médicas-Urgencias Médicas  
Cirugías Cataratas- Cirugía para dejar los lentes  
Blefaroplastia- Queratocono- Glaucoma  
Transplante de Córnea- Retinopatía diabética  
Oftalmólogo  
Equipos de última tecnología  
Fonasa- Isapre- Particular  
San Martín 1159, Concepción  
Fonos: 41/2241002 - 41/2247486

**CRISTÓBAL JIMÉNEZ AEDO**  
Oftalmología  
Receta de lentes  
FONASA - Más Vida - Particulares  
5 de Abril 512  
422400541  
957048558  
www Oftalmologica.cl

**DR. MARCELO JIMENEZ CID**  
Oftalmólogo niños - adultos  
Microcirugía catarata - glaucoma  
B Roble 770, piso 7.  
Fono: 422222964.

**PABLO UAUY RABIE**  
Oftalmología - Microcirugía Urgencias Atención Continuada  
B Roble 770, piso 7  
Fonos 422222964 - 422239072  
Registro de Especialidad Conacem N° 4406.

**CENTRO OFTALMOLÓGICO JARPA**  
Hernán Figueroa Navarrete  
Oftalmología  
Niños - adultos  
Receta de Lentes  
Atención Fonasa - Isapre - Particulares  
5 de Abril 495  
422 222 536 Chillán

**OTORRINOLARINGOLOGÍA**  
**DR. ARCADIO MUÑOZ R.**  
Oídos - Nariz - Garganta  
Centro Clínico 5 de Abril 570  
Fono: 422432911.

**DR. RODRIGO LEIVA S.**  
Otorrinolaringólogo  
Alergias, rinoconjuntivitis, cirugías.  
Carrera 415  
Fonos: 422524741 - 422524742  
Inmunomédica  
Fonos: 422834254 - 422834255

**PEDIATRÍA**  
**DR. JAIME LAMA.**  
Especialista niños  
Lunes - Sábado. FONASA - ISAPRES  
Visita domicilio: 422278371  
5 de Abril 570 Fono 422432911

**P.PSICOLOGÍA**  
**DOUGLAS J. MUÑOZ GONZÁLEZ**  
PSICÓLOGO CLÍNICO  
Infanto Juvenil, Adultos  
Psicodiagnóstico  
Psicoterapia  
\* Miembro del Colegio de Psicólogos de Chile  
Edificio Aranjuez  
Bulnes 470, piso 9, of.96  
422558404

**FELIPE MIRANDA MONCADA**  
PSICÓLOGO  
Infanto Juvenil y Adultos  
Psicodiagnóstico  
Psicoterapia  
Atención Fonasa y Particular  
Independencia 233, Chillán  
Fono +569 36924871

**PSICOLOGÍA INFANTIL**  
**MACARENA FISCHER VÁSQUEZ**  
Psicóloga Infanto - Juvenil  
Especialista en trastornos Conductuales, emocionales, niños y adolescentes.  
Clínica Santa Beatriz  
Gameró 899  
Fonos 422400235 - 983669365

**PSIQUIATRÍA**  
**DR. ROLANDO CARRASCO JARDÚA**  
- Psiquiatra  
Centro Médico Cordillera  
Av. Argentina 648  
Fonos: 971895196  
(42)2242118 - (42)2242135

**TRAUMATOLOGÍA**  
**DR. ARTURO OSSES VILLAGRAN**  
Traumatología y Ortopedia  
Fonasa-Isapre-Dipreca  
5 de Abril 570 - Fono 422432911

**UROLOGÍA**  
**DR. JORGE KRAMM**  
Especialista en Urología  
- Cáncer Próstata- Impotencia- Infecciones Urinarias- Enfermedades Renales.  
Vega de Saldías 695 -Of. 101  
Fono: 422210928.

# Vivir Salud

## VACUNATORIO



**VACUNAS DISPONIBLES**  
Hepatitis A / Hepatitis B / Tifus / Rabia /  
Varicela / Meningitis / Rotavirus /  
Tétanos / V.P.H.

CONVENIOS ESPECIALES UNIVERSIDADES /  
INSTITUTOS / EDUCACIÓN TÉCNICO PROFESIONAL  
Y EMPRESAS

HORARIO ATENCIÓN: LU-VIE 09:00 - 18:30 Hrs



**Ecuador n° 980, Chillán**  
Fono: **42 - 23 80 900**  
[www.vivirsalud.cl](http://www.vivirsalud.cl)

**GARRIDO & VÁSQUEZ**  
ABOGADOS LTDA

**JUICIOS LABORALES**

- Despidos Injustificados
- Autodespido
- Accesos Laboral / Faltas Laboral
- Puerto Maternal / Puerto Sindical
- Remuneraciones / Imposiciones
- Accidente del trabajo

**HUGO VÁSQUEZ IBAÑEZ**  
hugo\_leonete@yahoo.com  
celular 977592838

**CLAUDIO GARRIDO COLOMA**  
claudio.garrido.coloma@gmail.com  
celular 99779877

El Roble N°480, 2° piso,  
Oficinas N° 2 y 8, Chillán.  
Teléfono 422349088

**RADIOLOGIA CHILLÁN**

**TECNOLOGÍA DIGITAL**  
MAMOGRAFÍAS  
RADIOGRAFÍAS  
ECOTOMOGRAFÍAS  
ECODOPPLER COLOR

- ISAPRES
- VENTA DE BONOS FONASA

**ATENCIÓN CONTINUADA**  
Libertad 1085  
422229323 - 422230447

**IRUS**  
INSTITUTO RADIOLÓGICO

**RADIOGRAFÍAS**  
**MAMOGRAFÍAS**  
**ECOTOMOGRAFÍAS**

Atención continuada  
Venta de Bonos Electrónicos  
iruschillan@gmail.com  
18 de Septiembre 1045  
422834850 - 422834851

**ÓPTICA GOCH**

**LENTES DE CONTACTO**

Johnson-Johnson RODENSTOCK

**ESPECIAL CRISTALES**

Adelgazados Alto Índice  
con armazón \$39.500

Constitución 776  
optica@goch.cl

**CENTRO AUDIOMÉTRICO CHILLÁN S.A.**

**EXÁMENES DE AUDIOMETRÍA**  
**VÉRTIGO / SUEÑO**  
**ESTUDIO AUDICIÓN**  
**RECIÉN NACIDO**

AV. LIBERTAD 1137 2° PISO  
fonos 422834254 / 422834255

EN LOS DETALLES ESTÁ LA DIFERENCIA

Experiencia & Tecnología

Cotiza con nosotros:  
Anuarios y agendas escolares

Contacto:  
42 222145  
Impresora: ladiscusion.cl

LA DISCUSIÓN

**APSU**  
BANOS TURCOS - SPA

**HORARIO DE ATENCIÓN**

<b>VARONES</b> Martes a Sábado 14:00 a 21:00 Hrs Domingo 09:00 a 14:00 Hrs.	<b>DAMAS</b> Martes y Sábado 14:00 a 21:00 Hrs
---	--

**• BAÑOS TURCOS**  
• SAUNA  
• MASAJES  
• PODOLOGÍA

Yerbas Buenas 1052, Chillán.  
Fono: 42 2 252072  
E-mail: contacto@apsuchillan.cl  
www.apsuchillan.cl

**Santa Regina Ltda.**  
INMOBILIARIA

B. O'higgins

Rosauro Acuña

**3 DORMITORIOS**  
**LIVING COMEDOR**  
**2 1/2 BAÑOS (A EN SUITE)**  
**COCINA AMOBLADA**  
**CLOSETS EN DORMITORIOS**

**91.65 Mtrs<sup>2</sup>**

FONO CONTACTO: **996894994**

**ÚLTIMA VIVIENDA A 2.800 UF** DIRECCIÓN: ROSAURO ACUÑA N°86  
Frente a futuro Hospital de la Región de Ñuble



## Deportes

32.12

## ES SU ÚLTIMA MARCA

en los 10 kms. que disputó en el Nacional de Cross Country en Temuco, donde se coronó campeón y clasificó al Mundial de Dinamarca.

**E**l pasado 2 de febrero el atleta de Yungay, Juan Manuel Quijada, dio un golpe a la cátedra cuando nadie lo tenía entre los favoritos para ganar el Nacional de Cross Country en Temuco.

No solo se quedó con la corona de campeón, sino que además sacó pasajes al Mundial de Cross Country que se disputará el 30 de marzo en Aarhus, Dinamarca.

Una cita en la que codeará con los mejores fondistas del planeta, especialmente los africanos, dominadores de la especialidad.

Por estos días entrena duro de cara a la competencia planetaria, pues sabe que enfrentará a "monstruos" del atletismo de fondo, pero el estudiante de 21 años de Educación Física de la Universidad de Concepción se tiene una fe gigante, basada en una disciplina inquebrantable, en su biotipo diseñado para la prueba y su fortaleza mental.

"Juanma" representará a Chile tras ser nominado por la Federación Chilena de Atletismo e irá con la ilusión al tope.

-¿Cómo comenzaste en el atletismo?

-Hace dos años comencé a practicar atletismo de modo amateur. Mi especialidad son las carreras de fondo, soy atleta fondista, es mi primer año corriendo en la modalidad de cross country, por lo que no tenía mayor experiencia.

-¿Por eso sorprendió que un atleta de Yungay, que entrena en Concepción, ganara la prueba?

-No pensé que iba a ganar, fue algo inesperado, pero igual busqué durante todo el verano con una gran planificación, que incluyó una buena alimentación y una preparación metódica. Gracias a eso, ese día en el torneo iba con la esperanza que se podía lograr.

-¿Qué cualidades debe tener un fondista para brillar?

-Personalmente, las cualidades de un fondista deben ser la concentración para manejar la cabeza, no ser ansioso, el orden, la planificación, ser minucioso, respetuoso con los demás deportistas, y en general debe tener valores bien marcados. Después, todo el talento innato también ayuda a lograr todo lo que nos proponemos. La mente debemos conectarla con el interior.

-¿Cómo te estás preparando para el Mundial de Dinamarca?

-Me estoy preparando desde ese mismo día que gané el Nacional. Empezamos a estudiar para ver cómo sería el terreno, ya que cambia rotundamente. Competiré en un nivel superior, es mucho trabajo, estoy haciendo hartos trabajos de velocidad y cortos, anaeróbicos, para llegar bien. Es un trabajo minucioso.

ATLETA DE YUNGAY, JUAN MANUEL QUIJADA, PALPITA PARTICIPACIÓN EN EL MUNDIAL DE DINAMARCA

# "MI META ES clasificar entre los mejores 30 del mundo"

**Incansable y humilde deportista yungayino.** Revela su más íntimo sueño en el atletismo, tras coronarse campeón nacional de cross country cuando nadie apostaba por su triunfo.

POR: RODRIGO OSES PEDRAZA \*roses@ladiscusion.cl / FOTOS: GENTILEZA J. M. QUIJADA



Sueño con que el atletismo se profesionalice como el fútbol, eso depende de nosotros, que estamos inmersos en él"

Mi meta es ser el mejor sudamericano de la prueba. Sería excepcional. A nivel mundial admiro a Eliud Kipchogge, de Kenia"

# 10

## KILÓMETROS

será la categoría en la que competirá en Dinamarca. En Chile, su marca es de 31'58" en esta prueba.

El atleta de Yungay nació como fondista en el club de Chillán, Tres Runners, pero ahora entrena en Concepción.



Juan Manuel Quijada practica duro de cara al Mundial de Aarhus, Dinamarca.

Es una de mis virtudes, manejo bien la ansiedad. Entreno de seis a siete días, dependiendo de la semana.

-¿Cuál es tu máximo sueño en el atletismo?

-Mi máximo sueño en el atletismo es que algún día en este país se profesionalice el atletismo como el fútbol. Los principales actores para que eso ocurra somos nosotros los atletas, los que estamos inmersos en este mundo. Sueño con que el atletismo sea mirado como una vía para surgir, para que los niños se motiven y lleven una vida saludable. Aunque mi gran objetivo, a largo plazo, es representar a mi país en una Olimpiada.

-¿Qué fondista admiras a nivel local y mundial?

-Admiro en Chile o respeto a todos los colegas y atletas, de cada uno trato de aprender algo diferente. En el mundo me gusta la disciplina de Eliud Kipchogge, es uno de los modelos a seguir para cualquier fondista y ese poder que tiene de mejorar la mente. Es de otro mundo.

-Eres un atleta de escasos recursos, como muchos que luchan por salir adelante. ¿Te ha costado llegar al alto

rendimiento por esto?

-Me ha costado surgir, pero eso me ha servido para hacerme más fuerte y no decaer ante las adversidades. Uno se ha forjado desde la humildad y eso me ha hecho más grande. Esto no me impedirá cumplir mis sueños, no me he quejado, pero sí reconozco que me han faltado recursos. Porque es escaso el apoyo, es solo para algunos, el resto debe ingeniárselas para encontrar la ayuda.

-¿Es duro ser atleta en la Región de Ñuble?

-Siento que Ñuble puede construir una gran base para los deportistas. Hay motivación de las autoridades, del seremi Rodrigo Ramírez que me ha ayudado con implementación. Hay harta motivación y ganas de ayudar. Espero que seamos los pioneros en tirar para arriba este deporte.

-Tú comenzaste en el Club Tres Runners de Chillán...

-Así es, estuve en el club Tres Runners, que fue mi primera vía para poder mostrarme en los torneos de pista. Estoy agradecido de eso, porque es un club donde a uno lo acogen como en familia, siempre estaré agradecido por siempre de ellos, porque fueron los primeros amigos que me abrieron las puertas en el atletismo de fondo.

-¿Te ilusionas con una meta específica a alcanzar en el Mundial de Cross Country de Dinamarca?

-En el Mundial mis aspiraciones son más personales, estarán estrellas de talla mundial, estar peleando al lado de ellas será un sueño. El nivel de mis rivales será tremendo, quiero terminar la carrera como primer objetivo, hacer una buena marca y seguir a la raza negra que tendrá a los principales aspirantes al título.

-¿Sueñas con un lugar importante en este Mundial?

-En el Mundial mi sueño es ser el mejor sudamericano, ya quedar entre los 30 mejores sería excepcional.

COMENTA E INFORMATE MÁS EN: www.ladiscusion.cl



# Deportes

**El Gigante del Gol**, David Escalante, corre desahogado gritando la anotación que le da el triunfo a Nublense restando nueve minutos para el final del partido ante San Luis.

El centrodelantero del Rojo anticipó a toda la defensa canaria y peinó la pelota al segundo poste para descolocar al portero Manuel García.

Lo gritó con el alma, porque hace rato que lo venía buscando y sabía que en la recta final de un trabado duelo, su cabezazo le podía dar el triunfo a los "diablos rojos" en el pasto sintético de Quillota.

Y así fue. El cuadro de Germán Cavalieri, que anoche supo leer bien el partido desde el arranque y en su desarrollo, sumó su primera victoria en lo que va del torneo al cabo de la tercera fecha.

Y lo hizo apelando a la intensidad, el orden y el coraje permanente en un partido que tuvo largos pasajes de fricción y lucha.

Nublense siempre intentó jugar, más allá de los recaudos defensivos que tuvo que adoptar. No renunció a la intensidad

ÑUBLENSE SUPERÓ POR 1-0 A SAN LUIS EN QUILLOTA

# CABEZAZO DE Escalante desató el primer festejo rojo

**Los "diablos" lograron una trabajada victoria en la recta final del duelo, apelando a la aplicación defensiva y la intensidad.** El próximo domingo reciben a Valdivia en Chillán.

**POR:** RODRIGO OSES PEDRAZA \*roses@ladiscusion.cl / **FOTOS:** AGENCIA UNO

**El próximo domingo Nublense recibirá a las 18.00 horas a Deportes Valdivia.**

para gestar alguna transición o tener la pelota o para frenar las transiciones por las bandas que intentó San Luis con Rotondi, el agente ofensivo más incisivo de los canarios. La titularidad de Brayan Valdivia en Nublense fue vital para generar circuitos creativos entrando al área, aunque los "diablos rojos" carecieron de precisión en el pase final.

San Luis produjo poco en ataque en el primer tiempo, aunque la ocasión más clara la tuvo Leguizamón, quien estrelló

6º

## LUGAR

ocupa Nublense tras superar anoche a San Luis en Quillota. El Rojo suma ahora cuatro puntos.

su remate en el horizontal tras centro de Rotondi que le dio problemas a David Tapia.

En el complemento, Nublense no bajó los brazos y el ingreso de Sebastián Pérez, por un pálido Jorge Faúndez, le dio más potencia al ataque para pillar mal parado a San Luis que salió con la intención de ganar el partido.

Una "palomita" de Escalante y un zapatazo de Mathías Pinto que impactó el horizontal fueron las llegadas de mayor riesgo de Nublense en un duelo que no bajaba su intensidad, pero careció de precisión en las áreas. Sin embargo, aprovechando la táctica fija, Nublense encontró premio

a su esfuerzo con un certero cabezazo de Escalante que le dio la primera victoria al conjunto de Germán Cavalieri.

Ahora los "diablos rojos" de la Región de Ñuble treparon al sexto lugar con cuatro puntos y jugarán dos partidos de local frente a Deportes Valdivia y Magallanes. Refrendar el invicto de visitante, en casa, es la misión del Rojo que por fin saboreó el dulce sabor del triunfo.

**COMENTA E INFÓRMATE MÁS EN:** [www.ladiscusion.cl](http://www.ladiscusion.cl)

**ESTADIO** Lucio Fariña  
**ÁRBITRO** Rafael Troncoso  
**PÚBLICO** 1.577



Los "diablos rojos" celebraron a rabiar la victoria trabajada en Quillota sobre San Luis. El próximo domingo esperan refrendarla en casa venciendo a Deportes Valdivia.

SAN LUIS	ÑUBLENSE
<b>0</b>	<b>1</b>
<b>DT</b> N. Frutos	<b>DT</b> G. Cavalieri
García Montecinos Estay Morales Roldán Césped Méndez Amoroso Leguizamón Rotondi Lentini	Contreras Tapia Díaz Molina Hidalgo Corro Faúndez Mateos Valdivia Escalante Pinto
<b>GOLES</b>	<b>GOLES</b> 81' Escalante de cabeza 1-0

## "Gracias a Dios pude marcar y ganamos"

David Escalante no cabía en su alegría.

"Gracias a Dios pude marcar y ganamos el partido. Nunca perdimos la calma, porque veníamos jugando bien y sabíamos que nos tenía que salir el gol en algún momento. El equipo hizo un gran trabajo", recaló el espigado centrodelantero rojo, que libró un duelo aparte con el zaguero Víctor Morales y se estrelló con el portero Manuel García.

"Me empujaron y caía, impactando al portero, pero menos mal que no pasó nada, no nos lesionamos", explicó "El Gigante del Gol".

El zaguero central Andrés Díaz valoró la victoria en Quillota.

"Veníamos buscándola hace rato y creo que hicimos un partido correcto. Con mucha intensidad y orden. Ahora tenemos que refrendar esto en condición de local", espetó

**"Me pone contento este triunfo por el grupo, porque hizo un buen partido y cree en la idea"**  
**Germán**

el defensor.

El entrenador de los "diablos rojos", Germán Cavalieri "también entregó su análisis.

"Contento por el grupo que hizo un partido intenso, que cree en la idea, que luchó en un partido parejo y supo aprovechar una pelota detenida para ganar el partido. Más allá de algunos errores que son corregibles, nos vimos sólidos en todas las líneas", sentenció el DT argentino del Rojo.

**"En el gol el profe me dijo que me quedara tranquilo y buscara el primer palo y así fue"**  
**David Escalante**





## Deportes

La clave del Deportivo Avance en el fútbol amateur es que hace un tremendo trabajo formativo con su semillero, por eso nuestras series infantiles y juveniles están dominando los torneos”, revelaba el viernes en la edición de estudio de “Dimensión Deportiva” de Radio La Discusión, Rodrigo Figueroa, técnico de la serie sub-16 del cuadro avancino.

Sus palabras cobraron vida ayer en el marco de la Copa de Campeones 2019, porque el popular elenco del sector Ultraestación de Chillán se instaló con dos de sus tres series infantiles-juveniles en las semifinales del tradicional torneo regional.

### Dramática definición a penales

La serie sub-16 del propio Figueroa debió sufrir lo indecible para clasificar entre los cuatro mejores, ya que timbró su objetivo tras superar a Lord Cochrane de Penco por 5-3 en una dramática definición a penales, luego de perder por 2-1 en tiempo reglamentario.

En la ida, el cuadro avancino se impuso por el mismo marcador, pero la revancha de ayer se disputó en el estadio Nelson Oyarzún a puertas cerradas, tras los incidentes que protagonizaron las barras de ambos clubes en el choque disputado en Penco.

En tiempo reglamentario comenzaron perdiendo por 2-0, pero el descuento de Flavio Monsalve gatilló la definición a penales.

Desde los 12 pasos, el último gol lo anotó la figura, Jefferson Aldea.

“Confíe siempre en mis compañeros y logramos el objetivo. Ellos entraron con todo, pero lo sacamos adelante”, explicó.

“La sufrimos, pero estamos acostumbrados a ganar en los penales y no nos pusimos nerviosos. Es la tercera vez que ganamos en penales”, confesó Monsalve.

### Jornada dominical

Hoy a las 12.00 en Chillán Viejo juega el local con Gente de Mar. Mismo horario para R. Mateos y Miramar por Recopa.

Jefferson Aldea se saca la camiseta tras marcar el último penal que le dio la clasificación a la sub-16 de Avance.

La sub-16 de Avance jugó a puertas cerradas en el estadio Nelson Oyarzún Arenas.

2 series clasificaron a la semifinal. La sub-16 y sub-18. La sub-14 dijo adiós.



GRAN CAMPAÑA DEL ELENCO DE ULTRAESTACIÓN EN LA COPA DE CAMPEONES 2019

# AVANCE CLASIFICA con dos series a la semifinal del Regional

Las series sub-16 y sub-18 ya están entre las cuatro mejores de Ñuble y Biobío. Solo la sub-14 se despidió del certamen tras empatar en casa frente a Gente de Mar de Penco.

POR: RODRIGO OSES PEDRAZA \*roses@ladiscusion.cl / FOTOS: MAURICIO ULLOA GANZ

“Fue un partido que se nos complicó al comienzo, pero después encontramos nuestro fútbol y forzamos los penales donde hemos ganado en tres instancias”, apuntó Boris Polanco.

“Entrenamos mucho unidos para lograr este objetivo. Ahora le daremos con todo para ganar la semifinal”, recalcó Jean Parra, reconocido tenimesista y seleccionado chileno, que también es un gran futbolista.

### La sub-18 sacó la tarea

En tanto, la serie sub-18 del Deportivo Avance, en el estadio de la Población Vicente

Pérez Rosales, se impuso por 2-1 al elenco de Las Torres de Tomé.

En el duelo de ida, los avancinos habían ganado por 3-2 y llegaban con la primera opción. En un partido disputado bajo un fuerte sol, el elenco albiverde supo marcar la diferencia en el momento preciso para instalar a una segunda serie de sus fuerzas básicas, en la gran semifinal regional.

“Jugamos con 30 grados de calor y fue un partido duro. Ahora estamos en semifinales y gracias a Dios se cumplió el objetivo”, confesó Bastián Pobleto, de Avance.

Benjamín González, por-



“Siempre confíe en mis compañeros. Nos complicaron al comienzo, pero clasificamos”  
Jefferson Aldea

tero del conjunto ganador de Chillán, también sacó la voz.

“Fue un partido intenso, no nos quería salir las cosas, pero en el segundo tiempo nos destapamos. Estamos entre los cuatro de la región, pero ahora queremos ganar el título regional”, sentenció.

### Adiós dijo la sub-14

Distinta suerte corrió la serie sub-14 de Avance ya que se despidió de la Copa de Campeones al igualar 1-1 con Gente de Mar de Penco.

En el duelo de ida había perdido por 2-1 y el resultado de ayer en la Vicente Pérez los dejó fuera de las

semifinales.

“Estos chicos están aprendiendo y lo bueno es que tendrán otras copas de campeones para mejorar. Lo importante es que el semillero de Avance sigue creciendo”, recalcó el DT avancino Felipe Sepúlveda.

Al cierre de esta edición, la serie seniors 45 años de Estrella del Pacífico se jugaba el paso a la semifinal regional enfrentando en la cancha de la Vicente Pérez a su similar de Nacional de Penco, donde perdió en la ida por 3-2.

COMENTA E INFORMATE MÁS EN: [www.ladiscusion.cl](http://www.ladiscusion.cl)



## Dos colleras de Ñuble sacaron pasajes a Rancagua

(Por Julio Fernández, desde San Fernando) Dos colleras de la Región de Ñuble sacaron pasajes al Nacional de Rancagua tras brillar con luces propias en el Clasificatorio de San Fernando.

La joven collera integrada por Cristian Guerrero (Asociación Ñuble) y Nicolás Brun (Asociación Bío Bío), lograron el tercer lugar en la serie potros.

Montando a El Nevado

Expreso y Claro de Luna Acierto, lograron 20 puntos buenos (4+8+8), dando paso a una alegría y emoción indescriptibles, ya que Cristian Guerrero llegará por primera vez a Rancagua.

Esta clasificación cobra gran importancia, pues se ubicaron detrás de los ex campeones de Chile Claudio y Rufino Hernández, y de los experimentados Francisco Infante y Mario Tamayo.



Las colleras de Guerrero y Brun y los hermanos Medina clasificaron al Nacional.

“Es algo realmente impen-sado. Gracias a mi compañero se me fueron dando las cosas. Gracias a Dios es un sueño de niño que se está cumpliendo, no tengo palabras para describirlo”, confesó Guerrero.

“Estoy realmente feliz, muy contento por lo que logramos con mi compañero, es bueno correr un poquito de atrás”, recalcó Brun.

La otra collera de Ñuble clasificada es la de los hermanos Cristian y Mauricio Medina, montando a los potros “Más Mejor” y “Contulmo”, lograron el tercer lugar de la Primera Serie Libre A tras un desempate a 16 puntos (16+5).

20

puntos logró la collera de Cristian Guerrero y Nicolás Braun en San Fernando.



## Deportes

JUGARÁ POR EL TÍTULO HOY ANTE EL ARGENTINO GUIDO PELLA

# GARÍN DISPUTA

## su primera final ATP con hambre de gloria

**El chileno continúa con su gran presente en Sao Paulo y doblegó al noruego Ruud, quien no había perdido ninguna manga en todo el torneo.**

POR: AGENCIAS \*roses@ladiscusion.cl / FOTOS: AGENCIA UNO

**L**a semana de Cristián Garín continúa siendo de ensueño. Tremenda, soberbia, enmarcable.

Ayer, por las semifinales del ATP 250 de Sao Paulo, despachó por un doble 6-4 al noruego Casper Ruud (108º) y se instala en su primera final en torneos de esta categoría.

El chileno sigue exhibiendo un gran tenis, con contundentes golpes de fondo de cancha y un juego aguerrido.

Además, mentalmente no falló y de esta forma confirma su gran arranque de año.

Con esta victoria, suma 60 puntos más a los 90 que ya tiene asegurado y quedará cerca del puesto 72º, ubicación actual del ranking live.

De ganar en el duelo decisivo, "Gago" aparecerá cercano al lugar 60 del escalafón, algo inédito para él.

El "Tanque" inició de manera sólida, ante un jugador de tremendo presente y que no había perdido ningún set en todo el torneo.

Quebró en el tercer juego del primer set y se mantuvo con el rompimiento arriba, para llevarse la primera manga por 6-4 en 39 minutos de partido. Y en el segundo parcial, hubo algo de irregularidad.

En los primeros tres juegos hubo quiebres para ambos jugadores, hasta que el chileno confirmó su rompimiento y se puso 3-1 arriba. De ahí en más, ninguno de los dos cedió su game de servicio y el chileno ganó con autoridad por 6-4 en 41 minutos.

### El rival de la gran final

Christian Garín (92º) ya tiene rival para la primera final ATP de su carrera. Se trata del argentino Guido Pella (48º), quien venció en semifinales a Laslo Djere (37º) por un doble



Cristián Garín despachó en sets corridos a Ruud y hoy juega la final ante el argentino Pella.

# 14.30

**HORAS**

Cristián Garín disputa hoy en Brasil su primera final ante el argentino Guido Pella.

39º en 2016. Es zurdo, tiene un revés a dos manos y jamás ha ganado un torneo ATP. Sin embargo, ganó la Copa Davis en 2016 (aunque no jugó en la final ante Croacia) y ya ha llegado a cuatro finales antes de Sao Paulo.

La primera fue en el ATP 500 de Río de Janeiro en 2016, donde perdió ante Pablo Cuevas en tres sets. Luego cayó en el ATP 250 de Múnich en 2017 ante el local, Alexander Zverev, en parciales consecutivos. Al año siguiente, se inclinó en la final del ATP 250 de Umag. Y en 2019 ya tiene una final, en el ATP 250 de Córdoba, donde perdió ante Juan Ignacio Londero.

COMENTA E INFÓRMATE MÁS EN:  
[www.ladiscusion.cl](http://www.ladiscusion.cl)

7-6 y no ha cedido ningún set en el torneo.

El partido de hoy en Sao Paulo será el cuarto enfrentamiento entre ambos, antecedente donde el trasandino tiene una clara ventaja. "Coco" Pella es un tenista de 28 años, profesional desde el 2007 y su mejor ranking en singles fue

Garín superó en el número uno de Chile a Nicolás Jarry.



## Alexis Sánchez sufre grave lesión de rodilla

25 minutos jugó ayer Alexis, porque luego salió lesionado de la cancha.

El mal año que ha tenido Alexis Sánchez en el Manchester United podría ser mucho peor. Casi trágico: Ayer el chileno se lesionó y el primer diagnóstico entregado por los especialistas del club no es para nada alentador. Según comentó el técnico de los "Diablos Rojos", Ole Gunnar Solskjær, el tocopillano pudo haber sufrido un problema en los ligamentos

de la rodilla derecha, lo que de confirmarse podría dejarlo fuera de las canchas por varios meses. El United dio vuelta un partidazo y venció al Southampton, pero Alexis no brilló y salió lesionado. "No lo hemos revisado demasiado, pero podría ser el ligamento. Fue un golpe fuerte en su rodilla, haremos los exámenes mañana (hoy)", dijo el DT.



## Vidal ganó el clásico español en el Bernabéu

El Barcelona ya le tomó la mano al Real Madrid. Ni el Santiago Bernabéu como telón de fondo fue suficiente para frenar la máquina blaugrana, que ayer volvió a ganar el Derby y prácticamente acabó con las esperanzas merengues de seguir peleando por la Liga.

Un solitario gol de Iván Rakitic (26') -con "sombbrero" sobre Thibaut Courtois incluido- bastó para que los culés abrocharan los tres puntos, marcando el segundo triunfo seguido de su equipo sobre su clásico rival, ya que a mitad de semana venía de eliminarlo de la Copa del Rey.

Arturo Vidal entró en los últimos 20 minutos de partido, justo cuando el Madrid empujaba con todas sus fuerzas y asediaba constantemente el arco de Ter Stegen -quien tuvo al menos tres tapadas providenciales-.

Arturo Vidal jugó los últimos 20 minutos del Derby español por el Barcelona.

## S. Morning y Barnechea son los líderes



9 puntos tras tres victorias consecutivas suman Santiago Morning y Barnechea.

El cuadro de Santiago Morning sigue intratable en la Primera B del fútbol chileno.

El conjunto "microbusero" se consolidó como líder de la categoría, tras vencer ayer por 3-1 a San Felipe y sumar nueve puntos después de cosechar tres victorias consecutivas.

Cabe recordar que el "Chago" venció la semana pasada a Nublense en Chillán por 2-0.

En otros resultados ayer Wanderers venció por 1-0 a Temuco, Puerto Montt igualó sin goles con Santa Cruz y Barnechea superó por 2-1 a Magallanes, alcanzando igualmente el primer lugar.



# Entretención

SANTORAL > Santa Elisa

**All-new CERATO**

AHORA A PARTIR DE: \$10.990.000

INCLUYE BONO DE: \$1.800.000

HASTA 10,7 KM/L EN CIUDAD - HASTA 17,9 KM/L EN CARRETERA. Imagen corresponde a All New Cerato EX 1.6L GAT FULL a \$14.690.000.

**AHORA EN TODAS SUS VERSIONES**

- Radio touch de 8" con Conectividad
- Cámara de retroceso y sensores de proximidad
- Control de estabilidad
- Smart key & botón de encendido
- Cargador inalámbrico
- Maletero de 434 litros

**COPELEC** SERVICIOS FUNERARIOS

**24 Horas** A TU DISPOSICIÓN

EN LOS MOMENTOS DIFÍCILES PENSAMOS POR TI

AMPLIO SALÓN VELATORIO  
ASESORÍA Y TRAMITACIÓN DEL FALLECIMIENTO  
COBERTURA DE TODO EL TERRITORIO NACIONAL

CONTACTO: 42 2 204 147 / 42 2 204 146  
+56 9 7432 7916

Claudio Arrau N°1023, Chillán  
servicios.funerarios@copelec.cl  
www.copelec.cl

## HORÓSCOPO

**POR:** YOLANDA SULTANA / MENTALISTA Y CONSEJERA

Santiago: Alameda 4308 esq. Placilla (27788818-27780731) Rancagua: San Martín 822 (72-239013) Viña del Mar: Agua Santa 353, Paradero 4, Variante Agua Santa (322613124)

**ARIES** | 20MAR/18ABR

**AMOR:** No decaiga si es que esa relación llegó a su fin, tenga fe de que las vueltas de la vida traerán alguna sorpresa a su vida. **SALUD:** Camínelo más que pueda, necesitas ejercitarte. **DINERO:** No deje que las deudas se la vayan acumulando sin responder a ellas. **COLOR:** Azul. **NUMERO:** 16.

**TAURO** | 19ABR/19MAY

**AMOR:** Pensar que es una víctima de las circunstancias de la vida no le viene nada de bien. **SALUD:** Se consuma medicamentos sin receta médica está jugando una ruleta rusa muy peligrosa. **DINERO:** Va a tener que revisar sus gastos y ordenarlos. **COLOR:** Verde. **NUMERO:** 6.

**GÉMINIS** | 20MAY/20JUN

**AMOR:** Todo en la vida puede ser superado incluso una desilusión amorosa. **SALUD:** Excelente momento para su salud, siga haciendo deportes ya que su organismo se está beneficiando. **DINERO:** Considere invertir en capacitación. **COLOR:** Amarillo. **NUMERO:** 12.

**CÁNCER** | 21JUN/21JUL

**AMOR:** Le recuerdo que debe tomar las decisiones en pro de su felicidad. **SALUD:** Mucha precaución con las enfermedades psicósomáticas. **DINERO:** Analice cada detalle de cualquier oferta que pudieran hacerle tanto en inversiones como en trabajo. **COLOR:** Púrpura. **NUMERO:** 1.

**LEO** | 22JUL/21AGO

**AMOR:** A veces se complica más de la cuenta cuando se trata de cosas del corazón, en muchas ocasiones es mejor que todo se dé con naturalidad. **SALUD:** Molestias en la zona cervical. **DINERO:** Nuevas ofertas para quienes buscan un nuevo empleo. **COLOR:** Ámbar. **NUMERO:** 8.

**VIRGO** | 22AGO/21SEP

**AMOR:** Es momento de darse un remesón y cambiar cualquier actitud que afecte a los demás. **SALUD:** Las drogas no son el mejor camino que pueda tomar, tenga cuidado. **DINERO:** Ponga sus dos ojos en el trabajo para evitar cometer errores. **COLOR:** Blanco. **NUMERO:** 5.

**LIBRA** | 22SEP/22OCT

**AMOR:** Quién debe dar el primer paso para solucionar las cosas es usted de que lamentablemente el error también vino de usted. **SALUD:** Alteraciones en su metabolismo. **DINERO:** Una actitud proactiva siempre será premiada en el trabajo. **COLOR:** Café. **NUMERO:** 9.

**ESCORPIÓN** | 23OCT/20NOV

**AMOR:** Ese corazón esquivo puede ser conquistado por usted si es que realmente se ponen campaña. **SALUD:** Evite sentirse mal para controlar su salud, cuídese. **DINERO:** El ser bohemio/a solo acarrea gastos y problemas en el trabajo por su cansancio. **COLOR:** Lila. **NUMERO:** 11.

**SAGITARIO** | 21NOV/20DIC

**AMOR:** Tenga cuidado con confundir amor con sólo un capricho, ya que puede estar jugando con las ilusiones de otra persona. **SALUD:** La impaciencia y la falta de tolerancia también afectan al sistema nervioso. **DINERO:** Sea prudente esta primera quincena. **COLOR:** Rojo. **NUMERO:** 27.

**CAPRICORNIO** | 21DIC/19ENE

**AMOR:** Evite los altercados con su pareja o con el resto de las personas que le rodean. **SALUD:** Enfoque mejor esa energía que tiene para que pueda estar en un 100%. **DINERO:** Cuide los recursos para no tener que recurrir a créditos durante el mes. **COLOR:** Violeta. **NUMERO:** 35.

**ACUARIO** | 20ENE/18FEB

**AMOR:** No tiene nada de malo comenzar desde cero luego de haberse equivocado, todos podemos cometer errores. **SALUD:** Tenga cuidado con los signos de la diabetes. **DINERO:** Si quiere tener recursos para más adelante debe moderarse ahora. **COLOR:** Anaranjado. **NUMERO:** 3.

**PISCIS** | 19FEB/19MAR

**AMOR:** Tenga cuidado con tomar tan a la ligera esa relación ya que la otra persona se están tomando las cosas en serio. **SALUD:** Tenga cuidado con los accidentes de tránsito. **DINERO:** Si tuvo una racha de suerte trata en lo posible de guardar algo que sea. **COLOR:** Gris. **NUMERO:** 13.

PEREZA	MEJORARAN REBATES	COFIA	APTITUDES DUEÑA	RADIO	TELEFONISTA
LENGUA				FOSFORO	
LASTIMO AL REVES				2 7182 ENVUELVA	
LEVENDA			50 - 1 DESBEBE		
ACERTIOS	PLANTA HORTENSE	DESAFIAD	ENOID INDIGENA	ABORRECE	
INTERVIENEN				RATONAD AMARA	
MEDIO				PARRA ASUNTO	NADA AMARRA
MONTE BIRMANO		CLUB AZUL CAMPEON	CESTA ERBIO		
TRAS CU CAVILAR	ATINE NEGACION				
EGO		AZOE DESPUES DE AM	CULTIVA ORAL S/VOCAL		
LA PRIMERA	SALIR YODO				
			RIO SUIZO		

C	L	A			
U	N	I	C	O	R
R	E	T	I	R	A
I	T	E	R	A	D
O	O	R	N	A	S
S	B	O	G	A	S
A	C	E	R	T	I
M	A	R	E	A	D
B	O	S	T	A	A
A	S	T	A	D	O
L	I	A	E	D	A
L	O	R	A	S	E
S	O	N	A	R	S
M	S	A	R	A	S
I	T	I	C	O	Z

## SUDOKUS

6					8
		4	3	6	1
8		5			4
2	8			3	7
	7	1			6
9		7		5	2
3			4	9	
8	9	2	6	7	3
2	1	3	5	4	8

	1	3	4		
	2		1	6	7
					4
	2	9	1	8	7
			7		9
6	4			7	9
8	5		1	3	

Revise los resultados en la página 15

## EL TIEMPO

	HOY			MAÑANA		
	MI	MA	CU	MI	MA	CU
CHILLÁN	11	27	☁	9	25	* ☁
CONCEPCIÓN	10	18	☁	10	18	☁
SANTIAGO	13	29	☁	10	28	* ☁
TEMUCO	4	21	☁	3	18	☁
PTO. MONTE	9	16	☁	9	15	☁
LA SERENA	13	22	☁	14	23	☁
VALPARAÍSO	11	21	☁	13	18	☁

☁ DESPEJADO ☁ PARCIAL ☁ NUBLADO ☁ CHUBASCOS ☁ TORMENTA

Si eres Profesional y necesitas darte a conocer

Publica en nuestra **Guía Profesional** y verás rápidos resultados

Solicita un ejecutivo de ventas al 42201224 o al 42201244  
colocaciones al email: suscripciones@ladiscusion.cl

**LA DISCUSIÓN**

**Todos los neumáticos en un solo lugar**

**CON LOS MEJORES PRECIOS**

Nos hemos ampliado para usted con 5 naves adicionales específicas para tu cambio de neumáticos.

**ANTUMALAL**

SI NO LO GARANTIZAMOS NO LO VENDEMOS

CARRERA 515 - ☎:42-2231313  
www.antumalal.net

12 CUOTAS sin intereses

Síguenos en:



