

## Rol de Chillán como capital regional le pone "suma urgencia" a renovación del Plan Regulador

Arquitectos y autoridades municipales coinciden en que el actual instrumento está desfasado: fue diseñado para entrar en vigencia en 2012, no obstante su aprobación recién se produjo en 2016.

CIUDAD > 4-5



FOTO: CRISTIAN CÁCERES

Tubería impidió que microbús con pasajeros cayera al estero Las Toscas

CIUDAD > 9

### ¿Es necesario repensar modelo de negocio de La Punilla?

Organización Ñuble Libre cree que sí y aboga por reformular el proyecto de embalse multipropósito. Diputados Sabag y Sauerbaum, así como los regantes, defienden sistema de financiamiento y advierten que las falencias están en la gestión social.

ECONOMÍA > 14-15



Estudiantes y académicos de la UdeC crean pizzas con harina hecha en base a granos ancestrales

ECONOMÍA > 16

# 300

MILLONES DE PESOS

invertirá Marina del Sol en mitigación vial por el casino que construye en la entrada norte de Chillán

CIUDAD > 8



## DOMINGO

### Las razones detrás del quiebre del oficialismo en Ñuble

“No podemos estar seleccionando a los estudiantes, eso es impulsar una sociedad inequitativa”



BLANCA HERMOSILLA  
CONSULTORA BANCO MUNDIAL

CIUDAD > 7

Guía con lo más destacado del encuentro internacional de teatro en Chillán

CULTURA > 32



Ñublense pasa el primer examen: superó 2 a 0 a Huachipato en amistoso jugado ayer en Paso Alejo

DEPORTES > 37



\$300



# Opinión & debates

## Cartas

Envía tus opiniones y comentarios nos interesan | mail ▶ diario@ladiscusion.cl

### Balneario popular en laguna Santa Elena es una pésima noticia

Señor Director:

La intención de habilitar un balneario popular en la Laguna Santa Elena es una pésima idea. Ello solo traería perjuicios sobre un patrimonio natural que precisamente se ha mantenido en muy buen estado debido al no acceso masivo de gente a dicho santuario de la naturaleza,

denominado en la década del noventa "El hogar del cisne de cuello negro en Ñuble" por Codeff.

Por este medio solicito públicamente que don Jorge Hidalgo, alcalde de la vecina comuna de Bulnes desista de su propuesta y en conjunto con los integrantes del Concejo Municipal busquen

otras opciones. Entre ellas la ribera del río Itata, que es menos perjudicial.

Por este medio hago un llamado a las autoridades que deben cautelar el medio ambiente, a estar atentos a iniciativas del todo negativas como la comentada.

Guillermo Moreno Crisóstomo

### Conflicto por el agua potable rural

Señor Director:

El conflicto artificial creado en torno a quién reparte agua en camiones aljibes por partidos de gobierno, con amenazas de niños taimados, está mostrando la hilacha política de estos conglomerados. Cualquier observador, desde la galería, ve una pelea bastante menor cuando el problema es bastante mayor.

Actualmente, más de 22 mil personas en las 21 comunas de Ñuble reciben agua potable a través de camiones aljibes, lo que representa el 4,8% de la población. Mientras que el gasto por este servicio alcanza los 4.581 millones de pesos.

Esta práctica anquilosada y todos estos millonarios recursos que se gastan en un servicio precario, con claros vicios de descomposición, debe llevar a las autoridades a desarrollar la urgente implementación de sistemas de agua potable rural. Estas medidas añejas dejémoslas a países sin pretensiones de ser desarrollados ni ambiciones de potencia agroalimentaria.

Una de las medidas esenciales para los productos de exportación es la higiene y el agua potable es la más obvia.

Alfredo Schmidt Vivanco

### Incomprensible paradoja

Señor Director:

Una noticia paradójica se leyó ayer jueves 10 en LA DISCUSIÓN. Se nos informa que un destacado economista norteamericano propone a la doctora Michelle Bachelet para la presidencia del Banco Mundial.

Si a ello le sumamos a la abogada francesa Cristine Lagarde como directora gerente del Banco Mundial se nos aparece la gran paradoja: Dos mujeres socialistas serían las principales defensoras e impulsoras del modelo económico neoliberal en el mundo.

Nelson Antonio Soto

### LA FOTO DEL LECTOR



### Fondos para organizaciones sociales.

"Se concretó la entrega de recursos del Fondo Social Presidente de la República por alrededor de \$18 millones, que beneficiarán a ocho organizaciones de las comunas de Ñiquén y San Carlos".

### El desarrollo de Ñuble

Señor Director:

He visto con profundo interés como la sociedad civil de nuestra reciente región se opone con bastante fuerza a proyectos de gran envergadura, como el embalse Punilla, la central termoeléctrica El Campesino y las salmoneras de Cobquecura.

Esta oposición, que ha bloqueado en mayor o menor medida estos proyectos, sin perjuicio de ser legítima, solo señala el camino que no se quiere seguir, pero no indica el camino hacia el desarrollo que se debe tomar.

La pobreza no puede seguir esperando, es momento que los actores sociales dejemos solo de oponernos a ideas de futuro y nos preguntemos seriamente qué queremos construir en la región, teniendo claro el foco de desarrollo para esta zona de Chile.

Ñuble merece surgir, merece dignidad, merece justicia. Por tanto, es necesario que los distintos actores de la región, políticos y civiles, trabajemos a paso firme para que este punto marque la discusión en las próximas elecciones, en especial las que definan el gobierno regional, donde debutará la figura del gobernador regional.

Es una oportunidad para desde ya impulsar ideas

de futuro y crecimiento para todos los ñublenses. Recordemos que la región de Ñuble no es solo la más nueva y pequeña del país, sino también la más rural, la con mayor desempleo y la segunda región más pobre del país. La ruralidad de Ñuble no puede ser sinónimo de pobreza.

Lucas Vidal Maureira

### Meritocracia

Señor Director:

Dícese del sistema donde el postulante a un cargo debe estar muy bien preparado y calificado, para el momento en que le llegue el "pituto".

Kenneth Ledger Toledo

### El teatro de duelo

Señor Director:

Ha muerto Humberto Duvauchelle, a los 89 años. A esa edad Borges decía que nadie se muere, que sólo se va. Que los que mueren son los que se van a medio camino sin haber vivido en plenitud esa gran oportunidad de soñar y de realizar que anima a los humanos. Humberto y sus hermanos fundaron una compañía de teatro que es orgullo de Chile

por su brillante trayectoria aquí y en el extranjero. Por lo mismo, siguiendo a Borges, Humberto sólo se ha ido después de realizar una magna obra.

Tuve el privilegio de conocerlo y relacionarme con él y sus pares por más de medio siglo y valorar su talento y rica condición humana. Nuestra revista Quinchamalí alcanzó a rendirle un pequeño homenaje a una compañía que ya anunciaba su fin sin haber encontrado en el país el reconocimiento que merecía. Pero no sólo brillaron en el teatro, también nos dejaron un verdadero clásico del arte nacional: La grabación de homenaje al poeta Oscar Castro.

Se fue sin cumplir su deseo de actuar en el Teatro de Chillán y aunque nunca lo dijo, es claro que esperaba que en Bulnes se tuviera conciencia de la gran valía de estos teatristas que allí nacieron con la excepción de Orietta que venía de Arauco. Los Duvauchelle, hijos de Ñuble merecen ser situados en la mayor altura de nuestra memoria. Es de esperar que los que deben oír esta pequeña campanilla, lo hagan pronto y en grande.

Alejandro Witker  
Historiador



### MARGARITA LETELIER

"Tenemos el convencimiento de que el modelo de negocios del Punilla es muy atractivo"

### MARIANO RUIZ-ESQUIDE

"Nadie previó que tras ganar con amplia mayoría, Piñera esté yendo para abajo"

### Post&Twits



**Ingrid Maribel Daza Castillo.** Por favor, tanto la UDI como RN apoyen la gestión del Gobierno y paren con el circo de los egos!



**@dmimica.** Harto se repite que el 82% quedó en un colegio de su preferencia con la nueva Ley de Inclusión. Pero, ¿Cómo era antes?. No lo sabemos. Y eso era parte del problema: selección era una caja oscura, arbitraria y no verificable. Y a eso quiere volver el gobierno.



**Carlos Antonio A.** Con un par de semáforos no creo que Marina del Sol solucione problema vial. Deberían haber modificado el bypass



**@Marxielo.** Si hablan de excelencia y mérito lo entienden todos: Si dicen "capital cultural" algunos pueden entender París o deducir que se habla de Chillán.

### La pregunta online

¿Está de acuerdo con la propuesta de trasladar el Congreso a Santiago?

42%  
Sí

58%  
No

www.ladiscusion.cl  
Registro 19 horas de ayer



## LA DISCUSIÓN

Director: Francisco Martín Figuerola • Representante legal: Daniel Sepúlveda H. •  
 Domicilio: 18 de septiembre 721 • Fono: 422201 200 • Propietario: Empresa Periodística La Discusión S.A. •  
 Correo electrónico: diario@ladiscusion.cl • Sitio web: www.diarioladiscusion.cl •  
 Impresor: Impresora La Discusión S.A. • Empresa Corporación Universidad de Concepción.

## Editorial

## Fuego amigo

**N**unca ha sido una tarea fácil gobernar, particularmente cuando los intereses de los partidos políticos se superponen a principios superiores, como la gestión exitosa de una región naciente. En el caso particular de Ñuble, no son un misterio las diferencias que han marcado la gestión de Martín Arrau (como delegado y luego intendente) con personeros de Chile Vamos, tanto de un sector de la UDI como de RN.

El estilo de Arrau, calificado como altamente técnico, ejecutivo y prescindente de los partidos, ha colisionado con los intereses de los caciques locales del oficialismo, que quisieran tener una mayor injerencia en la toma de decisiones, particularmente en los nombramientos de seremis y jefes de servicio. Y si bien los roces y las críticas por una supuesta falta de diálogo entre el intendente y los partidos de Chile Vamos habían quedado en el pasado, tras la designación de un gabinete regional "equilibrado", en las últimas semanas parece haber terminado la luna de miel de la autoridad con sus aliados.

El fuego amigo ha reaparecido y con especial virulencia luego de la renovación del equipo a cargo del Plan de gestión de la Zona de Rezagado del Valle del Itata y de los cambios al sistema de contratación de camiones aljibe para distribuir agua potable, donde la decisión de repartir el "negocio" entre varios operadores, afectó bastante más que los intereses de la empresa que tenía el monopolio.

Las críticas, tanto públicas como privadas, han contribuido a generar un ambiente propicio para un quiebre

Es de esperar que el Intendente Arrau, quien tiene el respaldo de La Moneda y de los parlamentarios UDI, sepa alcanzar acuerdos con sus socios locales y logre acometer los desafíos que tanto tiempo han debido esperar en Ñuble, a partir de un apoyo responsable de los caciques locales, dejando de lado las mezquindades de la política pequeña.

interno. De hecho, se especula que RN podría abandonar el comité político, anticipando una mala evaluación de los seremis de dicha colectividad por parte de Arrau, razón por la que el viernes no se concretó la tradicional reunión.

Es clave entender que dicho escenario debe ser evitado a toda costa en una etapa clave para el desarrollo de la nueva región, en la que se requiere más que nunca cerrar filas en torno al intendente de cara a un proceso tan importante como la implementación del Plan Ñuble y la ejecución de proyectos emblemáticos, así como el diseño de instrumentos de planificación que marcarán el futuro del territorio.

Por ello, es lamentable que algunos dirigentes estén más preocupados de levantar o blindar candidatos a gobernador regional o de conseguir un par de seremis más para el trabajo territorial de los partidos, que en el éxito de la gestión del Gobierno en esta región, donde las urgencias en materia de pobreza, conectividad, acceso a servicios básicos y crecimiento económico debieran concitar un apoyo transversal, no solo en cuanto a los objetivos, sino que en la forma de abordar dichas problemáticas. Es sabido que este tipo de conflictos terminan por afectar la eficiencia y la celeridad de la gestión del Gobierno Regional.

Es de esperar que Arrau, quien tiene el respaldo de La Moneda y de los parlamentarios UDI, sepa alcanzar acuerdos con sus socios locales con espíritu de unidad y logre acometer los desafíos que tanto tiempo han debido esperar en Ñuble, a partir de un apoyo responsable de parte de los líderes locales, dejando de lado las mezquindades de la política pequeña.

## Humor

AMISTOSO CON HUACHIPATO



-Hace tiempo que no derretíamos el acero...

## Otra Mirada

## Muertes viales

**S**egún la Organización para la Cooperación y Desarrollo Económico (Ocde), en los últimos 15 años, de los 34 países que integran esa entidad, 32 disminuyeron la ocurrencia de víctimas fatales, mientras que solo dos, Chile y Rusia, aumentaron.

Las estadísticas muestran que en Chile muere más gente producto de un accidente de tránsito que a raíz de un hecho delictivo. No importa, entonces, que el país cuente con una ley de tránsito y seguridad vial, cuyos cambios fueron celebrados en su momento por todos, porque no se cumple.

¿Es tan difícil acostumbrarnos a respetar las señales de tránsito, a no consumir alcohol si se va a manejar, a colocarnos el cinturón de seguridad, a controlar el vehículo antes de salir a las rutas, a no sobrepasar la velocidad indicada?

Cumplir con estas indicaciones y todas aquellas que han sido elaboradas para protegernos es un símbolo de algo mucho más profundo: de que nos importa la vida humana. Hasta que esa noción no se haya hecho carne, seguiremos debiéndonos el ser considerados una sociedad civilizada y madura.

Es de esperar que las autoridades y los particulares tomen clara conciencia de lo que ocurre en materia de accidentes de tránsito cuando las normas en vigor no son cumplidas, cuando las sanciones no se imponen, y cuando los controles y las campañas de educación vial no son sostenidas en el tiempo.

La anomia y la desidia deben desaparecer, de lo contrario, mientras sigan influyendo en los aspectos referidos a la seguridad vial, será muy difícil, o casi imposible, abandonar los primeros puestos del triste ranking de muertes en accidentes viales.

## Efemérides

**1846.** Se nombra el primer visitador de escuelas, José Dolores Bustos.

**1881.** En Chorrillos (Perú), las tropas chilenas comandadas por el general Baquedano, se tomaron las alturas de San Juan y el Morro Solar.

**1966.** Se cambia de nombre a las islas del archipiélago Juan Fernández por Alejandro Selkirk y Robinson Crusoe.

## Hace 50 años

En la ciudad de Chillán se registró un déficit de agua que se calculó en un 40%. En el año normal caen 1.033 mm, en 1968 llegó solo a 640,7 mm. Este déficit se verá agravado en verano en la ciudad.

## Hace 25 años

Debido a la creciente población del sector Las Trancas, la Municipalidad de Pinto contempla la creación de una escuela primaria en el sector, que atendería a unos 22 alumnos.

## Opinión

## 100 años de desarrollo libre del espíritu

**Carlos Saavedra Rubilar**

Rector de la Universidad de Concepción

En esta época del año, que suele ser de evaluaciones y proyecciones para el siguiente período, quisiera compartir con ustedes las buenas noticias de la Universidad de Concepción. Primeramente, agradezco nuevamente el hecho de que la comunidad universitaria me haya honrado con su confianza para encabezar un proyecto transformador que proyecte a nuestra casa de estudios al corazón del siglo XXI y con ello también su aporte y contribución al desarrollo y el bienestar de nuestros conciudadanos y ciudadanas.

Coincidentemente, este desafío nos encontrará durante el año 2019 conmemorando y celebrando los 100 años de la fundación de nuestra Universidad. Esta fecha puede constituir una oportunidad para retomar el impulso y la épica de aquel grupo de hombres y mujeres visionarios, encabezados por don Enrique Molina Garmendia, que en contraposición al centralismo y la letanía de la época

supo con audacia imponer por la fuerza de la razón la creación de la primera Universidad de espíritu regional, ciudadano e independiente de Chile.

Depositarios de este patrimonio, hoy la Universidad de Concepción mantiene y fortalece sus posiciones de liderazgo al ser reconocida como la primera universidad de regiones, con lo cual consolida y proyecta una posición de prestigio para el país y sus regiones.

Adicionalmente, la UdeC constituye el ícono más representativo de la Región del Biobío, según mediciones efectuadas por Imagen de Chile. Por ello, hemos asumido la conmemoración del Centenario con un alto sentido de responsabilidad; pero, por sobre todo, de colaboración y de trabajo desde y hacia la comunidad.

Estamos convencidos de que ha llegado la hora de reimpulsar el sello y la visión de los fundadores que permitió el crecimiento de la Universidad de Concepción, convirtiéndose, en estos 100 años, en protagonista de la investigación y divulgación del

conocimiento, junto con ser un actor clave en la producción de ciencia, arte y cultura, y en la formación de excelencia de nuestros estudiantes.

Como Universidad es nuestro compromiso participar y vincularnos como agentes de cambio, en aquellos desafíos que debemos enfrentar en nuestras regiones y en el país. Como antorcha del conocimiento, debemos retomar nuevos bríos para iluminar a las nuevas generaciones con proyectos que se consagren al bien colectivo sin menoscabar las particularidades disciplinarias; en esta era de la creatividad, debemos propender a los procesos de cocreación como recurso invaluable para la innovación y la trascendencia de nuestra casa de estudios en sus distintas dimensiones, vinculando el arte, la cultura y las ciencias como grandes motores del desarrollo humano.

Hoy, en el albor de nuestro Centenario, la Universidad de Concepción les invita a formar parte de esta gran tarea e integrarse para conformar una gran llama que ilumine los límites del conocimiento con sabiduría, talento, vocación pública y democrática.



# Ciudad



He dado instrucciones para que nuestro plan se revise periódicamente en un plazo no mayor a 10 años\*.

**SERGIO ZARZAR**  
ALCALDE DE CHILLÁN



"Dado el tiempo que ha pasado, hay que ir pensando en un nuevo Plan Regulador".

**JOSEPH CAREAGA**  
CONCEJAL UDI



ASÍ LO PLANTEAN ARQUITECTOS Y EL CONCEJO MUNICIPAL

# Rol de Chillán como capital regional aumenta urgencia de renovar el Plan Regulador

**Ya sea por la vía de introducir modificaciones al actual o en ir pensando en un PRC nuevo.** Factor desfase de la actual carta de navegación comunal es clave: fue diseñada para entrar en vigencia en 2012, no obstante su aprobación fue en 2016.

POR: PABLO ABURTO H. \*diario@ladiscusion.cl / FOTOS: MAURICIO ULLOA



Regular aspectos como altura de edificios o zonas comerciales plantean los que están a favor de cambios en el PRC.

**E**l actual Plan Regulador Comunal (PRC) de Chillán fue creado para entrar en vigencia el año 2012, aunque finalmente comenzó a regir cuatro años después. Con ello, se trata de un instrumento de planificación que este 2019 cumplirá ocho años desde su diseño

original, lo que genera al interior del Concejo Municipal la idea de comenzar a trabajar en su renovación, ya sea por la vía de la actualización, o derechamente en la confección de un nuevo instrumento, que dé cuenta de los desafíos de futuro de la capital regional. La tesis, además, cobra fuerza si se considera el actual

## 2012

**FUE CREADO**

el actual Plan Regulador Comunal que rige el ordenamiento de Chillán.

requerimiento de Chillán como capital de una nueva región, variable no contemplada en el diseño del PRC actualmente vigente. La Municipalidad de Chillán comenzó, a fines de 2016 y poco después de la entrada en vigencia del actual instrumento, los análisis tendientes a realizar modificaciones al



Los concejales Joseph Careaga y Juan López se muestran a favor de un nuevo PRC.

Plan Regulador local, ello a pesar de que el instrumento de planificación tenía apenas cinco meses desde que fue aprobado por la Seremi de Vivienda y Urbanismo. La propuesta técnica, que surgió desde Asesoría Jurídica, no fue una sorpresa, pues antes y tras la aprobación de la carta de navegación local se entendía





Universidad  
de Concepción

# MATRÍCULAS GENERACIÓN CENTENARIO

## MATRÍCULAS 2019

CAMPUS CHILLÁN

### GIMNASIO A

DESDE EL 15 AL 17 DE ENERO

15-16 ENERO : HORARIO CONTINUADO DE 8.30 A 17.00 HRS.  
17 ENERO : DE 8.30 A 13.00 HRS.



LOS POSTULANTES SELECCIONADOS TAMBIÉN PODRÁN  
RATIFICAR SU MATRÍCULA POR INTERNET DE ACUERDO A  
INSTRUCCIONES INDICADAS EN [ADMISION.UDEC.CL](http://ADMISION.UDEC.CL)

## POSTULACIÓN BECAS

CAMPUS CHILLÁN

### GIMNASIO B

DESDE EL 15 AL 25 DE ENERO

HORARIO CONTINUADO DE 8.30 A 17.00 HRS.

RECEPCIÓN DE DOCUMENTOS:  
BECAS Y CRÉDITOS MINEDUC / BECAS UDEC

 **7 AÑOS**  
UNIVERSIDAD ACREDITADA  
HASTA 2022 POR SU CALIDAD DE ENSEÑANZA  
E INVESTIGACIÓN



**G9**  
UNIVERSIDADES  
PÚBLICAS  
NO ESTATALES

[admision.udec.cl](http://admision.udec.cl)



## Ciudad



"Hay que discutir qué es lo que se quiere para esta nueva imagen de ciudad. Hay que revisarlo".

**MANUEL DURÁN**  
ARQUITECTO



"Un Plan Regulador se estudia hoy día y se demora dos años en ser aprobado".

**BERNARDO SUAZO**  
DECANO UDEC

que esta era susceptible de una renovación en el corto plazo, con el fin de incorporar planteamientos formales de entidades locales.

No obstante la propuesta de renovación, posteriormente se decidió que antes de cualquier modificación, el PRC debía esperar la actualización actualmente en curso del Plan Regulador Intercomunal Chillán-Chillán Viejo (Prich).

Consultado el alcalde de Chillán, Sergio Zarzar, se mostró más partidario a hacerle algunas modificaciones al PRC una vez conocido el Prich, y no pensar todavía en una renovación del actual Plan Regulador de Chillán.

"La actualización del Prich dará origen a modificaciones y para que ambos instrumentos sean concordantes, se realizarán los cambios necesarios para dejar operativas las modificaciones propuestas por el Plan Regulador intercomunal", sostuvo.

Según Zarzar, se ha analizado con la comunidad el nuevo rol que debe tener el acceso norte de la ciudad, el cual, ya no tendrá un carácter productivo e industrial, como está definido en el actual PRC. "Esto lo deberemos refrendar en el Plan Regulador Comunal y así, hacerlo operativo. Para realizar lo anterior se requiere que el Prich se encuentre aprobado, lo que según estimaciones de la Seremi de Vivienda y Urbanismo, debería ser a fines de este año", expuso.

El alcalde agregó que el año pasado se dictó una norma que señala que los instrumentos de planificación territorial deberán actualizarse periódicamente en un plazo no mayor a 10 años. "Como el Plan Regulador de Chillán se encuentra vigente a partir del año 2016, he dado las instrucciones para que nuestro plan se revise periódicamente y así realizar los ajustes y modificaciones en el menor tiempo posible, sin necesidad de esperar este horizonte de 10 años", aseguró.

### Un nuevo PRC o cambios

Algunos miembros del Concejo Municipal se muestran abiertos a la posibilidad de dar vida a un nuevo PRC para Chillán, y no introducirle cambios al actual, proceso que ya lleva tres años sin medidas

concretas.

"Siempre hemos estado en que vamos a hacer el nuevo Plan Regulador entre las dos comunas y no se ponen de acuerdo y se va atrasando, y vamos a quedar obsoletos. Yo prefiero que se haga un nuevo Plan Regulador y que trabajen en conjunto las dos comunas para solucionar los problemas que tenemos", sostuvo el concejal Juan López Cruz (PR).

Según el edil, el nuevo PRC debería poner el acento en problemáticas como la luminaria (alumbrado público), conexión vial.

Para la eventual elaboración de una nueva carta de navegación local, López destaca como palabra clave la "gestión".

"Todas las grandes obras que se han hecho en la ciudad, son no por vía municipal, sino por vías ministeriales", cuestionó.

Por su parte, el concejal Joseph Careaga (UDI), cree que "dado el tiempo, debiésemos ir pensando en uno nuevo". "Tenemos que trabajar en el entendido que este Plan Regulador ha sufrido modificaciones en diversos aspectos, modificaciones que ha propuesto la Cámara Chilena de la Construcción, la Cámara de Comercio y las modificaciones que la misma Municipalidad ha puesto según los otros instrumentos de planificación le han dado. Creo que hay que ir pensando en un nuevo Plan Regulador", expresó.

Careaga planteó que las necesidades de Chillán, como capital regional, ya no son las mismas que como capital provincial, que era la realidad hasta el año pasado.

Precisamente, uno de los requerimientos es ver qué pasa con las nuevas reparticiones gubernamentales que se han instalado, todavía parcialmente en la ciudad.

"Si bien hoy las seremías están funcionando con tres o cuatro personas, van a tener que normalizarse y funcionar con 25 ó 30 personas que normalmente ahí trabajan (...) tenemos que ver en qué zonas van a quedar", apuntó.

A eso sumó el reordenamiento de los sectores periféricos de la ciudad y la designación de las zonas de seguridad.

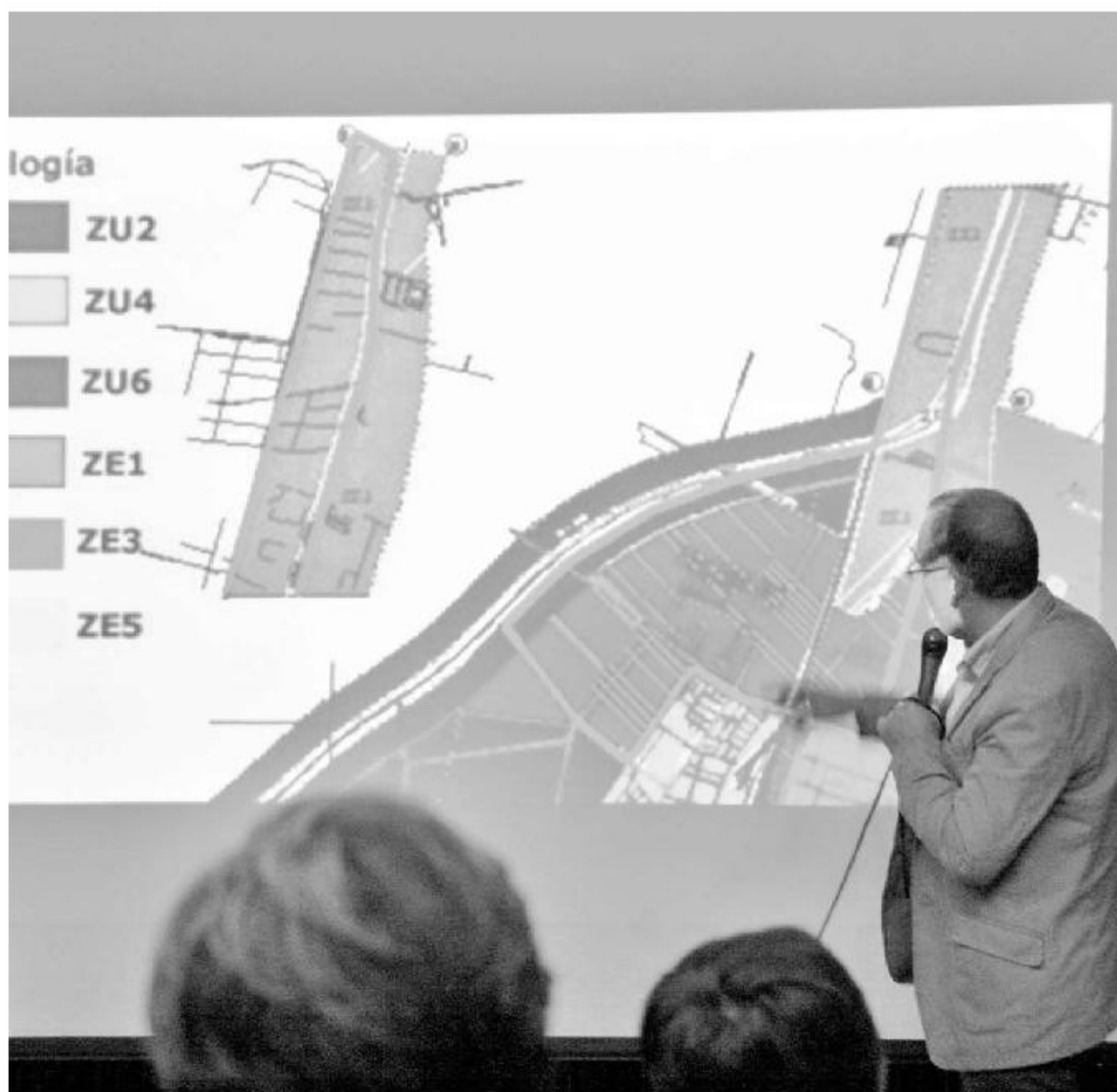

El año 2012 (en la foto) el PRC estaba listo para ser aprobado, pero la ausencia de un estudio postergo todo. Recién en 2016 el plan entró en vigencia.

Para el concejal Camilo Benavente (PPD), Chillán tiene una "oportunidad nueva" ante el cambio de paradigma que supone ser una capital regional. Sin embargo, su opción es hacerle enmiendas al plan actual.

"Son tan o incluso más relevantes que un Plan Regulador definitivo. Lo importante es que haya la voluntad de pensar algo distinto, pero tenemos un alcalde actual que tampoco ha mostrado voluntad para realizar enmiendas", planteó.

Uno de los aspectos a regular, según el edil, son los estacionamientos particulares que se han abierto espacio tras botar edificaciones antiguas, además de la posibilidad de darle un giro más comercial al sector donde se instala el casino de juegos en la salida norte de la ciudad y regular la altura de los edificios.

"Estas cosas se pueden hacer rápidamente, en tres o cuatro meses, en conversaciones con la Cámara Chilena de la Construcción, con el Colegio de Arquitectos y algunos otros entes que están involucrados. Se toma la decisión y se hace la enmienda", propuso.

Benavente agrega que desde el equipo técnico de la Municipalidad se han mostrado abiertos a hacer dichas enmiendas.

"Esperamos que el alcalde tome a bien esas enmiendas y pronto se disponga a hacer esas mejoras, que van en beneficio de la ciudad", finalizó.

### 1989

se creó el anterior Plan Regulador de Chillán que fue reemplazado por el actual.

### El creador

El arquitecto Manuel Durán, creador del actual PRC es partidario de revisar el actual PRC. "No creo que haya que cambiar tanto", dijo.

### ¿Qué dicen los expertos?

Una voz autorizada para hablar de eventuales cambios al PRC, o pensar en uno nuevo, es su creador, el arquitecto Manuel Durán. Para él, en la realidad regional, la necesidad apunta a revisar los instrumentos de planificación.

"Hay que discutir qué es lo que se quiere para esta nueva imagen de ciudad. Hay que revisarlo, no creo que haya que cambiar tanto, pero sí se le pueden incorporar mejoras, algunas restricciones, pero el Plan Regulador de Chillán, no es porque lo hayamos hecho nosotros, está bien zonificado. Lo que hay que hacer es revisar las zonificaciones, con una mirada nueva, de capital regional y con la discusión ciudadana de qué se quiere", aseguró.

Este último punto, para Durán, cobra vital importancia, más allá de la relevancia del aspecto técnico que debe incluir un documento de este tipo.

En cuanto a los plazos para eventuales cambios, el profesional expuso que "estos instrumentos, por los elementos técnicos, son demorosos, pero si la Municipalidad de Chillán

decide darle cabida se pueden mejorar esos plazos".

### Repensarse en cinco años

Bernardo Suazo, decano de Arquitectura, Urbanismo y Geografía de la Universidad de Concepción, explicó que en general, los Planes Reguladores, tienen un plazo de ejecución de 20 años, pero el progreso de las ciudades y los avances tecnológicos hacen que estos instrumentos deban repensarse en cinco años.

"Deberían ser instrumentos más flexibles, porque actualmente son bastante rígidos y más que normar restringen y no crean posibilidades de desarrollo. Si la comunidad de Chillán siente que hay que generar un cambio y tener un Plan Regulador distinto para ser la capital regional de Ñuble, tienen que jugársela y hacerlo", opinó.

Un obstáculo, según apreció, es que la normativa para hacer Planes Reguladores es cada vez más compleja.

"Un plan se estudia hoy día y se demora dos años en ser aprobado, porque muchas veces se termina el estudio y la Municipalidad se demora en cubirlo y en hacer toda la tramitación porque también cuesta plata. Es complejo porque cuando se viene a aplicar el plan, los diagnósticos son distintos y en el caso de Chillán, la ciudad tiene un rol distinto", analizó.

COMENTA E INFORMATE MÁS EN:  
www.ladiscusion.cl



## Ciudad

**///** Necesitamos desescolarizar aquello que se escolarizó tempranamente". Ese es el desafío de la educación parvularia en Chile, sostiene la magíster en Educación chillaneja, Blanca Hermosilla Molina, asesora del Banco Mundial, el BID y la Unicef, además de diversas naciones de América Latina y el Caribe.

La profesional, exalumna del Liceo de Niñas, es absolutamente clara en su diagnóstico. Los niños hasta los seis años no necesitan estar sentados recibiendo información y manejar cuadernos, libros y material didáctico como si estuvieran en la enseñanza básica, sino que la formación inicial debe estar dirigida al juego y que a través de actividades lúdicas sean capaces de aprender y sentar las bases del conocimiento posterior.

La profesional estuvo de paso en Chillán, dentro de su apretada agenda de actividades internacionales, para dictar una serie de seminarios de capacitación para establecimientos del Instituto Santa María de Chillán, San Carlos y San Ignacio.

La idea es que en esos establecimientos se hagan realidad los preceptos del nuevo currículum aprobado por el Estado y que apunta a "desescolarizar a los niños, porque los niños de cuatro años están muy escolarizados, usando materiales, cuadernos e instrumentos que no debieran usar y el nuevo enfoque curricular establece lo contrario, es decir, desarrollar en los niños la felicidad, ser capaces de crecer de desarrollar su pensamiento, de desarrollar sus emociones, pero no pone como foco ni la escritura ni la lectura, sino que la integralidad del niño", plantea la experta.

**-¿Que busca este nuevo currículum?**

-Este nuevo currículum fue aplicado para todas las escuelas de Chile y el desafío que tiene es que tenemos que volver a recuperar la infancia; los niños aprenden jugando, no aprenden sentados frente a cinco libros en la mañana. Tienen que volver a recuperar lo lúdico para aprender".

**-¿Este modelo se sustenta en ideas surgidas en otros países más desarrolladas?**

-Este nuevo currículum es una oportunidad para que Chile recupere la infancia en su esencia, que es el ser y aprender jugando. Es absolutamente acorde con los estándares internacionales, de aquellos países que más han avanzado en temas de la infancia.

**-¿Qué opina de la marcada tendencia de uso de la tecnología, teléfonos móviles por parte de los niños?**

-Yo creo que uno no puede ir contra el avance de la humanidad, pero los preescolares no necesitan acceso a tecnología. En términos de entretenimiento, en la mayoría de las salas de Enlace y de tecnología de las escuelas a los niños se les coloca frente a algún programa lúdico para acceder a la tecnología o



BLANCA HERMOSILLA, CHILLANEJA Y ASESORA DEL BANCO MUNDIAL EN INFANCIA

# "El desafío es desescolarizar aquello que se escolarizó"

**La destacada profesional valoró la aplicación de un nuevo currículum de prebásica en Chile.**

Es crítica respecto del sistema subvencionado y llama a revisar la selección mediante tómbola.

POR: EDGAR BRIZUELA Z. \*ebrizuela@ladiscusion.cl / FOTOS: LA DISCUSIÓN



Los niños de cuatro años están muy escolarizados, usando materiales, cuadernos e instrumentos que no debieran usar y el nuevo enfoque establece lo contrario".

Es una oportunidad para que Chile recupere la infancia, que es el ser y aprender jugando. Es absolutamente acorde con los estándares internacionales".

"No podemos estar seleccionando a los estudiantes que tiene las mejores notas para los mejores colegios, a los que tienen las notas regulares para otros y a los que tienen malas notas para otros".

se les puede relatar un cuento virtual. Pero yo no estoy de acuerdo para nada que un niño menor de seis años esté frente a una pantalla; eso no le hace bien para el desarrollo de su cerebro. Los niños tienen que ser controlados no solamente en el uso de la tecnología, tiene que ser controlados también por sus padres en los programas de televisión que ven, tienen que ser controlados en los libros que ven. Los niños preescolares hasta los seis años absorben todo y necesitan desarrollar su inteligencia, desarrollar su capacidad de abstracción, de síntesis, de movilidad, etcétera y la familia tiene que permitir que los niños vuelvan a jugar y que los padres vuelvan a jugar con sus hijos.

**-¿Cómo se logra la desescolarización?**

-Volviendo a jugar, volver a aprender jugando. Los niños tienen que aprender jugando y la educación parvularia tiene dos desafíos: que los niños aprendan jugando y eso bajo el enfoque de derechos.

**-¿Cómo ve actualmente la**

**educación chilena?**

-Ningún país de América Latina y el Caribe tiene los avances que tiene este país en términos de la infancia. Ahora, si comparas los otros niveles tampoco hay ningún país que pague con subvención. Entonces tendríamos que entrar a una discusión más compleja. El modelo de privatización que hay en este país extremadamente neoliberal no existe en ningún país de América Latina y el Caribe. Son problemas complejos que están asociados al modelo económico del país. En todos los países en los que yo trabajo, la educación es pública.

**-¿Pueden convivir ambos sistemas?**

-Creo que se tiene que aprender a convivir con los dos sistemas mejorando las brechas de inequidad existentes en el país en términos de resultados de educación. Hay que aprender a convivir y se han dado avances sustantivos en los colegios particulares subvencionados. Por ejemplo, se acabó el lucro. Ese es un tremendo avance. El



Blanca Hermosilla Molina ha sido consultora del Banco Mundial y el BID.

cofinanciamiento tiene una línea de tiempo. Este país si sigue con el cofinanciamiento generará más inequidad, pues los que pagan van a un lugar y los que pagan otro tanto, van a otro lugar, y los que no pueden pagar van a otro lugar. Eso es una sociedad inequitativa.

**-¿Qué le parece el sistema de selección de tómbolas para acceder a colegios?**

-Creo que es un sistema que en su lógica es un buen sistema, pero que hay que revisarlo, para que no ocurran injusticias. Yo no estoy de acuerdo con la selección de estudiantes por establecimientos. Yo creo que todos los chilenos tienen que tener las mismas oportunidades. No podemos estar seleccionando a los estudiantes que tienen las mejores notas para los mejores colegios, a los que tienen las notas regulares para otros colegios y a los que tienen malas notas para otros colegios. Eso es generar una sociedad injusta.

COMENTA E INFORMATE MÁS EN:  
www.ladiscusion.cl



## Ciudad



## Proyectos de pavimentos en Ñuble llegan a 24,5 kms. desde que es región

El intendente Martín Arrau y el seremi de Obras Públicas, Ignacio Vera, anunciaron para el año 2019 la intervención de 6,3 kms. en el sector Las Mariposas, en la comuna de Coihueco, los que se suman a los 24,5 kilómetros que se trabajan desde que Ñuble es región.

En una visita a la junta de vecinos Unión Cancha El Álamo, acompañados del gobernador de la Provincia de Punilla, Cristóbal Martínez, y del alcalde de la comuna de Coihueco, Carlos Chandía, las autoridades anunciaron las obras que permitirán conectar el sector Los Barriales con el

Una de las prioridades de la cartera para la Región de Ñuble es la pavimentación de caminos.

empalme que actualmente se está pavimentando camino a Pinto.

El MOP priorizó la solicitud para poder ser ejecutada durante este año, gracias a la gestión de los vecinos y al esfuerzo de la Municipalidad de Coihueco que aportó 40 millones de pesos para este proyecto.

ESTUDIO VIAL CONTIENE UNA SERIE DE INDICACIONES

# \$300 millones invierte Marina del Sol en mitigación vial por casino

**Municipalidad de Chillán entregó documento actualizado sobre las medidas comprometidas por la empresa.**

Seremis de Obras Públicas y Transportes fiscalizarán los trabajos en los próximos días.

POR: EDGAR BRIZUELA Z. \*ebrizuela@ladiscusion.cl / FOTOS: MAURICIO ULLOA G.

**D**urante los próximos días los seremis de Obras Públicas y de Transportes tiene previsto realizar una nueva inspección de las obras de mitigación vial que la empresa Marina del Sol se comprometió a aplicar en el entorno del centro de eventos que construye a la entrada norte de Chillán, junto al peaje.

La millonaria obra, que considera una inversión superior a los US\$56.000.000, está en su etapa final de construcción y con plazos que serán revisados por las autoridades regionales y por el municipio de Chillán, que la semana pasada, en sesión de Comisión Turismo del Concejo Municipal, solicitó antecedentes formales sobre la marcha de los trabajos y el cumplimiento del Estudio de Impacto sobre el Sistema de Transporte Urbano (Eistu).

El objetivo del municipio es además conocer la manera en que las medidas que financiará Marina del Sol se complementan con aquellas que estarán ligadas en el futuro a la nueva concesión de la ruta Talca-Chillán, cuyo contrato concluye el año 2020 y considera obras de relevancia, entre ellas la modificación del peaje norte junto al casino y hotel.

Desde el municipio chillanejo se entregaron algunos antecedentes que serán puestos a disposición de los concejales en los próximos días, durante una nueva sesión de la comisión que verificará el desarrollo de los cambios viales que se aplicarán en el sector.

### \$300 millones en mitigación

Según antecedentes oficiales, las acciones que emprenderá la firma penquista en el sector

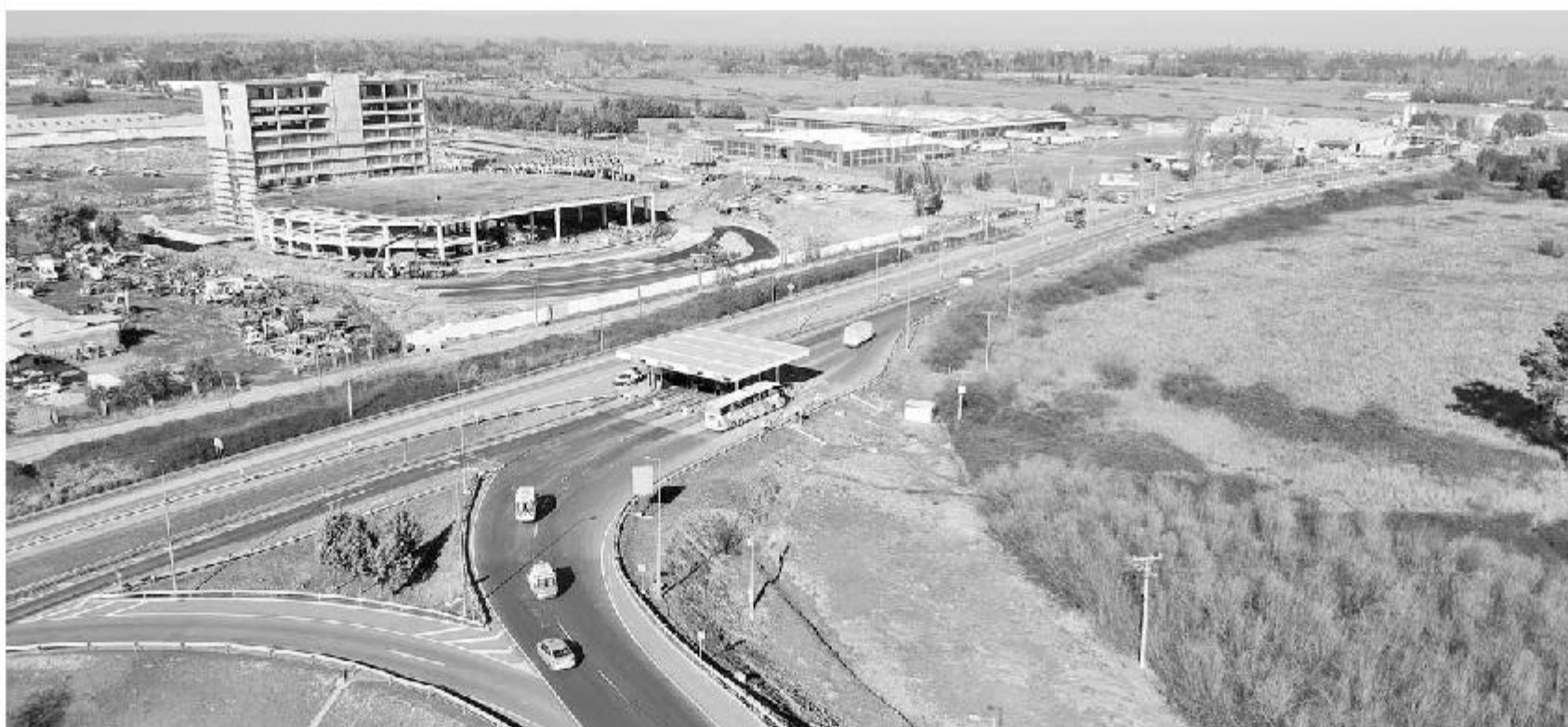

## 559

### ESTACIONAMIENTOS

vehiculares y 275 de bicicletas incluye el proyecto de casino de juegos y hotel.

A mediados de 2019 se entregarían el casino y hotel, además de obras anexas.

norte de Chillán, para garantizar el flujo vehicular, bordearía los \$300 millones.

Antecedentes proporcionados por la Municipalidad de Chillán detallan que la empresa tiene como tarea básica pavimentar todas las calles que se generarán dentro del proyecto, lo que considera demarcaciones y señalización según normativa vigente.

Adicionalmente, el documento que maneja la Municipalidad establece que en el sector tienen que ser habilitadas aceras peatonales

y rebajes para personas con discapacidad.

Se suman a esas medidas la habilitación de 559 estacionamientos para vehículos y 275 para bicicletas.

En el documento de trabajo entre la Municipalidad y Marina del Sol se propone la separación de la entrada y salida del local, de manera que estos sean diferenciados claramente y distanciados en al menos 100 metros entre cada uno de ellos.

Además, en el caso de la entrada de los vehículos al casino y/o hotel, se propone habilitar pistas exclusivas de viraje, tanto desde el oriente como del poniente. Para el caso del cruce de las avenidas Bernardo O'Higgins con la Variante Nahueltoro, se pretende instalar un semáforo y habilitar cruces peatonales en el acceso norte de la intersección, de manera de facilitar la seguridad de las personas,

La Municipalidad entregó un informe completo con las medidas que se deben implementar.

### 56

millones de dólares es la inversión para levantar el centro de eventos.

alejándolas lo más posible del peaje norte.

El proyecto también prevé la disposición de paradas de transporte público con refugios peatonales en ambos lados de la calzada según el sentido de esta, ambos con bahía para buses.

La arquitectura de los refugios será según definan la Municipalidad de Chillán y la Dirección de Vialidad del Ministerio de Obras Públicas (MOP).

El plan de mitigación vial también considera la implementación de un viraje en "u" semaforizado, para acceder a la variante Nahueltoro y calle de servicio. Se buscará igualmente habilitar la acera peatonal en el lado norte de la variante Nahueltoro (frente al terreno) y acera en el costado oriente para el acceso por la Avenida Bernardo O'Higgins.

Para evitar la congestión vial durante eventos especiales y

de carácter masivo, la empresa propone implementar planes de contingencia en los que involucrará a las autoridades locales (Municipalidad y Carabineros) y nacionales, según sea el caso, entre ellos al Departamento de Concesiones del MOP; entre otras medidas.

Estas medidas de mitigación fueron solicitadas y aprobadas a través de un Eistu, el cual fue consensuado y aprobado por la Secretaría Regional Ministerial de Transportes y Telecomunicaciones del Biobío.

El Eistu propuesto fue en el pasado observado por los seremis de Obras Públicas, Ignacio Vera y Cristóbal Jardúa, quienes quieren conocer si las sugerencias planteadas a la empresa están siendo cumplidas.

COMENTA E INFORMATE MÁS EN: [www.ladiscusion.cl](http://www.ladiscusion.cl)



## Ciudad

DESCOMPENSACIÓN DE CHOFER PROVOCÓ EL ACCIDENTE

# Tubería impidió que microbús cayera al estero Las Toscas

**Máquina iba con nueve pasajeros, quienes fueron rescatados solo con lesiones leves.** "La micro quedó colgando en una tubería de Essbio. Gracias a eso el accidente no pasó a mayores", informó Bomberos.

POR: SUSANA NÚÑEZ \*diario@ladiscusion.cl / FOTOS: CRISTIAN CÁCERES



Una grúa conseguida por la asociación de taxibuses logró sacar la máquina del lugar.

Un microbús de la línea 6 de Chillán protagonizó durante la tarde de ayer un accidente de tránsito en Avenida Brasil, a la altura de calle Purén.

El conductor de la máquina, que viajaba con nueve personas en su interior, perdió el control producto de una descompensación y quedó arriba de una tubería sobre el estero Las Toscas.

Personal de la Cuarta y Primera Compañía de Bomberos de Chillán efectuaron maniobras de rescate para liberar a los pasajeros, entre ellos, tres menores de edad.

"La micro quedó colgando en una tubería de Essbio. Gra-

cias a eso el accidente no pasó a mayores, ya que no sufrió caída libre. Recordar que ese canal tiene cemento. Gracias a eso las personas involucradas no tuvieron lesiones de mayor consideración", informó el comandante Gustavo de la Fuente.

Un total de 25 voluntarios ayudaron a las afectadas a salir de la máquina, que producto del impacto quedó con daños de consideración.

"Una unidad de Bomberos estaba a una cuadra atendiendo un accidente de un motociclista en Cocharcas con Brasil, así que llegaron en forma inmediata y sacaron a los pasajeros por la puerta trasera, que quedó con libre acceso, y como se podían movilizar por

sus propios medios los sacaron al tiro", detalló.

La mayoría de los pasajeros y el chofer sufrieron lesiones leves según lo constatado por personal del SAMU. De todas maneras fueron trasladados hasta la unidad de Emergencias del Hospital Herminda Martín para evaluar nuevamente su condición.

"Exceso de velocidad al parecer no hay, solo que justo en la cuadra anterior hubo un accidente entonces la micro fue desviada por la calle lateral de Brasil, y después al doblar, el chofer se descompensó al parecer producto de una diabetes. La máquina es del año 2008 y estaba con la documentación al día, esta traspasó la reja del puente, pero a la velocidad mínima, afortunadamente no pasó a mayores", detalló el presidente de la Asociación Gremial de Taxibuses Urbanos de Chillán, Humberto Llanos.

Tras el accidente, desde el gremio gestionaron un camión grúa para retirar el taxibus de la tubería

COMENTA E INFÓRMATE MÁS EN:  
www.ladiscusion.cl



El chofer se habría descompensado debido a una diabetes.

## Recogen 68 kilos de basura desde playa



Durante la mañana de ayer miembros de diversas organizaciones de Cobquecura se sumaron a la iniciativa de carácter mundial, Corona y Parley for the Oceans, que busca evitar la contaminación marina por plástico.

52 integrantes pertenecientes a clubes de surf, del Comité de Borde Costero, de Todos Somos Cobquecura y también visitantes trabajaron en la limpieza de la playa ubicada en la Iglesia de Piedra.

Fueron dos horas de recorrido por la playa que les permitió a los voluntarios extraer un total de 68 kilos de basura.

"El objetivo principal es tratar de recolectar la mayor cantidad de plástico y otros residuos

que al final de la actividad se separan y se llevan hasta un punto limpio, donde después se van a reciclar. Sacamos 68 kilos de basura, de ese total siete kilos y medio se fueron al camión de la basura y el resto fue todo destinado para el reciclaje", dijo Carlos Placencia, de Familia Surf.

La empresa de cerveza prestó el equipamiento necesario para los voluntarios como guantes, bolsas y contenedores.

"Se recogieron restos de plásticos, bolsas, muchas colillas de cigarrillos, botellas, latas, pedazos de nylon, redes, vidrios, ropa, zapatillas, etc.", detalló Placencia, quien llamó a los turistas a generar conciencia sobre el cuidado del medio ambiente.

## Encuentran cadáver en el río Lonquén

Un cuerpo sin vida fue encontrado durante la tarde de ayer en las aguas del río Lonquén en Portezuelo.

Se trata de un hombre, de 57 años, quien tenía domicilio en el sector de Buenos Aires de esa comuna.

De acuerdo al análisis realizado por efectivos de la Policía de Investigaciones (PDI), el cadáver no presentaba lesiones atribuibles a terceras personas.

"Solamente se evidenciaría la sintomatología que es concordante con una asfisia por sumersión y una data de muerte entre 18 y 24 horas", puntualizó el jefe de la Brigada de Homicidios de Chillán, comisario Luis Garrido.

Actualmente los detectives están realizando las diligencias y entrevistas en el entorno familiar de la víctima para determinar las circunstancias de su fallecimiento.



## CONCURSO

Llámesse a Concurso Público para proveer los siguientes cargos del Ministerio Público de la Región de Ñuble con el grado y remuneración bruta a cancelar correspondiente a la Escala de Sueldos del Poder Judicial, incluidas todas las asignaciones, que se indica.

| FISCALÍA REGIONAL DE ÑUBLE |                          |          |           |       |                |
|----------------------------|--------------------------|----------|-----------|-------|----------------|
| Estamento                  | Cargo                    | Fiscalía | Nº Cargos | Grado | Remuneración   |
| Administrativo             | Administrativo Operativo | Chillán  | 1         | XV    | \$ 1.125.233.- |
| Auxiliar                   | Auxiliar Chofer          | Regional | 1         | XVIII | \$ 913.233.-   |
| Auxiliar                   | Auxiliar                 | Chillán  | 1         | XIX   | \$ 839.179.-   |
| Auxiliar                   | Auxiliar                 | Yungay   | 1         | XIX   | \$ 886.765.-   |

Las bases del concurso, así como también los requisitos generales y específicos se encuentran disponibles en [www.fiscaliadechile.cl](http://www.fiscaliadechile.cl) a contar del día **lunes 14 de enero de 2019 a las 10:00 hrs.**, fecha de inicio de las postulaciones.

Sólo se aceptarán postulaciones efectuadas a través de Internet.

Las postulaciones se deben efectuar en la página web [www.fiscaliadechile.cl](http://www.fiscaliadechile.cl), venciendo impostergerablemente el plazo de postulación el día **lunes 21 de enero de 2019 a las 10:00 hrs.**

# 25

## VOLUNTARIOS

de Bomberos que se encontraban asistiendo un accidente cercano participaron del rescate.



# Política

## Desde la Delegación

Si bien las críticas durante el proceso de instalación de la región fueron menores, sí existieron. Como delegado Presidencial, a

Martín Arrau se le criticó desde RN el hecho de haber conformado su equipo sin incluir a la diversidad de Chile Vamos.

## Respaldo del Gobierno

Pese a los problemas surgidos a nivel local, la evaluación que ha hecho el Gobierno de la gestión de Martín Arrau ha sido positiva.

No obstante, el manejo del proyecto Punilla por parte del Ministerio de Obras Públicas podría jugarle en contra.

**L**ejanos se ven los tiempos en que una Región de Ñuble en proceso de instalación veía desde la tribuna cómo en el territorio madre, Biobío, el oficialismo peleaba entre sí y complicaba la gestión del recién asumido intendente, Jorge Ulloa (UDI).

A nivel local, y pese a los inconvenientes iniciales que provocó la designación de Martín Arrau García Huidobro (Ind.-UDI) como delegado presidencial (Renovación Nacional anhelaba quedarse con el cargo); la transversalidad y la unión del bloque -al menos momentánea- logró imponerse durante un período clave, en el que Ñuble requería consolidarse y dar señales de independencia.

Sin embargo, a medida que la nueva región fue consolidándose, las diferencias entre los socios de Chile Vamos fueron acrecentándose.

Si bien la designación de los secretarios regionales ministeriales -cargos políticos muy apetecidos por los partidos- no causó mayores inconvenientes, ya que se optó por nombrar a un gabinete "equilibrado" (siete miembros de RN, siete de la UDI, dos de Evópoli y una independiente); a medida que comenzó a desplegarse el trabajo surgieron marcadas diferencias en cuanto a estilos y cercanía con el intendente, incluso, al interior del partido que cobija a Arrau, la UDI.

### Las críticas de la UDI

La primera señal de alerta en cuanto a quiebre ocurrió a pocos días del inicio oficial como región, y tuvo su origen en las designaciones de cargos en el Gobierno Regional.

El nombramiento de los jefes de división por parte del intendente Arrau fue cuestionado por militantes de la UDI, lo que generó roces en una facción del partido, que cuestionó su estilo.

La ofensiva fue liderada por el recientemente reelecto presidente regional del gremialismo, Juan José González, y no llegó a mayores gracias a que en ese momento, RN se cuadró con el jefe regional.

Fue el propio presidente del Consejo Regional y militante de la colectividad, Javier Ávila, quien salió a defender la gestión del intendente, asegurando que "sí existe comunicación con los partidos de Chile Vamos a la hora de gobernar. El intendente Arrau ha unido las características técnicas con una mirada de sociedad más que política, para garantizar que la región parta y camine adecuadamente, más que satisfacer y generar espacios para participación



A 130 DÍAS DEL DEBUT DE LA REGIÓN, LAS DIFERENCIAS EN CHILE VAMOS SON NOTORIAS

# Desunión del oficialismo: la pesada mochila que heredó Ñuble de Biobío

**Intendente Martín Arrau ya ha enfrentado problemas con la UDI y RN, que cuestionan su estilo de gestión.** Este último partido, incluso, está analizando abandonar el comité político regional, luego de disentir en torno al nuevo sistema de adjudicación del reparto de agua potable.

POR: ISABEL CHARLIN \*icharlin@ladiscusion.cl / FOTO: LA DISCUSIÓN

netamente política", dijo en aquel entonces.

Las aguas se aquietaron, y tras un comité político en el que sus integrantes se sinceraron, el oficialismo salió a apoyar en bloque la gestión del jefe regional.

### Elecciones internas

Si bien la tensión entre el intendente y la UDI bajó en los siguientes meses, las recientes elecciones internas del gremialismo volvieron a revivir las diferencias.

El hecho que se levanta

una lista regional que compitió contra Juan José González (quien se esperaba, liderara una mesa de consenso), fue interpretado como una respuesta de Arrau a las críticas, ya que esta la integraron cercanos

al jefe regional, entre ellos, Ricardo Robles; y recibió además el respaldo del diputado Gustavo Sanhueza.

La campaña estuvo marcada nuevamente por las críticas del sector de González hacia funcionarios



## 130

## DÍAS

como región lleva Ñuble, al mando del intendente Martín Arrau García Huidobro. Hasta el momento, su relación con Chile Vamos no ha sido fácil.

## 7

## SEREMIS

pertenecen a la UDI; siete a RN; dos a Evópoli y una es independiente. El equilibrio del Gabinete Regional no ha sido suficiente para mantener la unidad.



La posible salida de RN del comité político regional marcaría un antes y un después en el oficialismo local.

El viernes no hubo comité político, ante la posibilidad que RN abandonara la instancia.

partido", en referencia a la UDI, llevó a la colectividad a analizar seriamente abandonar el comité político regional. Es más, el pasado viernes debió realizarse la reunión, y no hubo citación de parte de Intendencia, precisamente, por no estar los ánimos dispuestos para efectuarla.

"Son varias cosas las que han incidido en esta molestia de RN. Lo dijimos desde un primer momento, la diferencia de estilos son abismantes entre el intendente y RN, y efectivamente, lo del agua fue gravitante, porque creemos que fue un proceso que no se hizo como correspondía; no se aseguró la continuidad del servicio, y no se contrató a las empresas que habían participado en la consulta del Mercado Público. Se baja a una empresa cuyo dueño es un familiar lejano de la gobernadora de Diguillín, algo bastante rebuscado, y nadie dijo que se trataba de una persona que prestaba el servicio desde antes, que era subcontratado por la anterior empresa que tenía adjudicado el servicio y que nunca postuló; muy por el contrario, desde la Intendencia lo contactaron para que prestara el servicio. Por lo tanto, creemos que hay una clara mala intención hacia RN", sostuvo el presidente regional de la colectividad, Rodrigo González, quien fue criticado por Evópoli y el diputado Gustavo Sanhueza, por haber cuestionado en redes sociales el accionar del intendente, ya que él cumple labores como funcionario público de confianza en la Gobernación de Diguillín.

Precisamente el respaldo hacia el intendente vino de inmediato desde la UDI, a través del senador Víctor Pérez y del diputado Gustavo Sanhueza; y de Evópoli, por medio de su presidente regional, Ricardo Jara. El senador Pérez fue enfático en señalar que "le extrañaban las críticas", y manifestó que "el intendente Martín Arrau ha demostrado con creces su transparencia al mando del Gobierno Regional. Todos los servicios y seremías han dado fe de aquello, y

## 2

## QUIEBRES

ha vivido el intendente a nivel político hasta ahora: primero con la UDI, y ahora con RN.



Hacer cambios de cosas que vienen desde hace mucho tiempo cuesta, pero estamos aquí para eso".

**MARTÍN ARRAU**  
INTENDENTE DE ÑUBLE



Lo dijimos desde un comienzo, la diferencia de estilos son abismantes entre el intendente y RN".

**RODRIGO GONZÁLEZ**  
PRESIDENTE REGIONAL RN

las mismas también lo han demostrado. Las puertas siempre han estado y estarán abiertas para todos, sin miramientos, por lo que, es de esperar que estas críticas se detengan, no en beneficio del intendente, sino en beneficio de nuestra Región de Ñuble, que en definitiva es lo más importante".

Consultado el intendente Arrau sobre el impasse político generado a raíz de la adjudicación del reparto del agua potable, precisó que "lo que estamos haciendo y que ha sido así desde un comienzo, es mostrar transparencia en todo lo que realizamos. Hay que dejar en claro que quisimos blindar a la gobernadora Becker de suspicacias futuras, y que la empresa no incumplió desde el punto de vista legal. La opinión pública está pidiendo más transparencia. Tratar de romper, hacer cambios de cosas que vienen desde hace mucho tiempo, sin duda que cuesta, pero estamos aquí para eso".

## Pugnas de poder

Para nadie es un misterio que a nivel local el oficialismo tiene a dos liderazgos muy marcados: el senador de la UDI, Víctor Pérez, y el diputado de RN, Frank Sauerbaum.

El primero, si bien incide en la toma de decisiones, ha dado al intendente Arrau cierto margen de acción que ha sido precisamente el origen de sus desavenencias

puede acceder al cargo vía ADP. Incluso, a cambio de esta seremía, RN estaría dispuesta a ceder dos: Economía y Agricultura.

En esta última, conocidas son las diferencias entre Sauerbaum y el titular, Fernando Bórquez, por no cumplir este último con el perfil "territorial" que el parlamentario requiere -y que sí encarnaba el delegado ministerial del ramo, Juan Carlos Molina-, no obstante su performance técnica es valorada transversalmente.

RN teme que en la próxima evaluación de los seremís, en la que intervendrán el intendente, los partidos políticos y el nivel central; sus representantes saquen la peor parte, debido a las diferencias con Martín Arrau.

Por otro lado, el intendente debe velar por el equilibrio y la armonía al interior de la coalición, y no repetir la experiencia de Biobío, que durante el anterior gobierno de Sebastián Piñera vio caer a la intendenta, Jacqueline van Rysselberghe; y que ahora, mantiene la tensión entre los socios de Chile Vamos y el actual intendente, Jorge Ulloa. Una mochila que Ñuble no puede darse el lujo de cargar.

COMENTA E INFÓRMATE MÁS EN:  
www.ladiscusion.cl

## Respaldo a Becker

El viernes pasado, la gobernadora Paola Becker recibió el apoyo de RN en una cena de camaradería en la que el partido reafirmó su postura.

del Gobierno Regional, a quienes acusó de intervenir en el proceso.

Finalmente, fue reelecto el presidente de la UDI, lo que trajo consigo "ajustes" en el Gobierno Regional.

## Cambios en Rezago

Fue el pasado 1º de enero cuando desde la Intendencia se comunicaba una renovación casi completa en el equipo del programa Zona de Oportunidades del Valle del Itata (ex Rezago). Salía el coordinador nombrado en octubre y cercano al ala de Juan José González, Aldo Sandoval, y asumía el integrante del equipo parlamentario de Gustavo Sanhueza, Daniel Arriagada. Además, otros dos integrantes fueron reemplazados, lo que además de molestar a la UDI, comenzó a inquietar

a RN, cuyo discurso conciliador de un principio dio paso a cuestionamientos públicos hacia el accionar de Martín Arrau.

## Crisis del agua

El detonante para que RN manifestara abiertamente sus reparos hacia la gestión del intendente fue el nuevo proceso de adjudicación del reparto de agua potable en la región vía camiones aljibe liderado por Arrau, el cual dejó de ser administrado por una sola empresa.

El hecho de haber contactado a un distribuidor, pariente del esposo de la gobernadora de Diguillín, Paola Becker, y después "bajarlo" por este vínculo familiar; fue interpretado por RN como una estocada directa hacia Becker, quien para nadie es un misterio, tiene aspiraciones electorales en la región y marca diferencias en todo momento con Martín Arrau.

Esta situación, sumada a lo que RN denomina como "una entrega total del intendente hacia lo que le pide una facción de un

El MINVU invita a la comunidad a participar en:

**ACTUALIZACIÓN**  
PLAN REGULADOR INTERCOMUNAL CHILLÁN - CHILLÁN VIEJO  
**PRICH**

## ETAPA 4 – Proyecto

El PRICH planifica y regula el desarrollo del territorio urbano y rural de ambas comunas, definiendo los temas intercomunales como áreas de crecimiento, áreas productivas y de infraestructura, parques y áreas verdes, vialidad, riesgos, patrimonio y usos rurales.



- Infórmate de los avances en el sitio web [www.prich.cl](http://www.prich.cl)
- Conoce las Organizaciones Territoriales representantes de la ciudadanía.
- Aporta con consultas, sugerencias u observaciones, escribiéndonos al correo [prich@minvu.cl](mailto:prich@minvu.cl)

## Próximas actividades:

- Cuarto Taller Participativo con Organizaciones Territoriales: miércoles 16 de enero de 2019.
- Cuarto Taller con Organismos de Administración del Estado: miércoles 16 de enero de 2019.
- Buzón en las Municipalidades de Chillán y Chillán Viejo desde el 14 al 25 de enero hasta las 15:00 hrs.

¡Infórmate y participa!





## Política

A UN AÑO Y 10 MESES DE LAS MUNICIPALES SE VISLUMBRA UN ESCENARIO MUY COMPETITIVO

# Chillán Viejo suma siete nombres para postular a la alcaldía

**Felipe Aylwin, quien no irá a la reelección, buscaría apoyar a un candidato en conjunto con el diputado, Jorge Sabag.** Jorge del Pozo, en tanto, se estaría acercando al senador Felipe Harboe.

POR: ISABEL CHARLIN \*icharlin@ladiscusion.cl / FOTO: CRISTIAN CÁCERES

**A** un año y 10 meses de las elecciones municipales, Chillán Viejo presenta un récord de aspirantes al sillón alcaldicio.

Algunos tienen su postulación grabada con cincel desde hace años; otros, "tantean" terreno, ante un escenario político tan incierto como temerario, en un municipio que ha estado constantemente en la palestra por investigaciones judiciales y sumarios de Contraloría; y que en las últimas tres elecciones, ha aumentado progresivamente el número de postulantes a la alcaldía (cuatro el 2008; cinco el 2012 y seis el 2016), en una clara muestra de caudillismo y derrota de los partidos políticos.

Es que luego de dos reelecciones, y un último período marcado por la investigación judicial por fraude al Fisco que se sigue en su contra, y la acusación ante el Tribunal Electoral Regional por notable abandono de deberes que busca destituirlo; Felipe Aylwin Lagos no está en condiciones de optar por un nuevo cuatrienio.

Así lo ha entendido el jefe comunal, quien públicamente ha dicho que no irá a la reelección, pero no por eso, pretende abandonar el poder y las redes tejidas en el municipio.

Rota su relación con su correligionaria, la concejala Alejandra Martínez -con quien hizo campaña el 2016-; y con su administradora municipal, Carol Lagos (PPD), quien lo reemplazó luego que estuviera suspendido un par de días en el marco de su proceso judicial; Aylwin encontró un nuevo aliado: el diputado Jorge Sabag (DC).

La alianza política entre ambos permitiría proyectar a un candidato a alcalde que cuente con la venia de ambos -que hasta el momento, sería el exencargado provincial del Serviu, el socialista Óscar Crisóstomo-; y a Sabag le aseguraría un "centro de operaciones" en la intercomuna para sus aspiraciones senatoriales de 2021. Es más, en el municipio chillanveano ya se habla de un "recambio" de funcionarios ligados al PPD, por cercanos al parla-



El sillón edilicio de Chillán Viejo es apetecido por varios liderazgos políticos individuales, más que por bloques.

## 7 NOMBRES

suenan actualmente para competir por la alcaldía de la comuna de Chillán Viejo. Y podría haber más.

mentario DC.

De esta forma, además, Aylwin mermaría las posibilidades de Alejandra Martínez (la candidata a alcaldesa del PS), al tener que efectuarse primarias internas en la colectividad.

Otro candidato fijo para la papeleta de octubre de 2020 en Chillán Viejo es el radical Jorge del Pozo, ya sea en representación del partido, o como independiente. A su

favor tiene su larga trayectoria como concejal, haber sido el edil más votado en 2016 y contar con el respaldo de su par del PPD, Pablo Pérez.

Es más, últimamente se le ha visto cercano al senador Felipe Harboe (PPD), respaldo que podría marcar la diferencia a la hora de competir.

Harboe, en tanto, ante la arremetida de Sabag en Chillán Viejo, sabe que debe respaldar a la opción que le dé mayores ventajas a la hora de competir.

### Reincidentes

Rodolfo Gazmuri y Rodrigo González, quienes compitieron por la alcaldía en 2016, volverían a intentarlo este 2020.

**●** Cuatro candidatos a alcalde hubo en 2008; cinco en 2012 y seis en 2016.

### Más opciones

Otro conocido político de la zona, ex concejal de Chillán y médico de la intercomuna, expresó hace unas semanas públicamente sus deseos de postular a la alcaldía de Chillán Viejo. Se trata del independiente Carlos Hernández, ex-militante socialista, cuya incursión, al igual que la de Crisóstomo y Alejandra Martínez tendría una base política a disputar, teniendo en cuenta su pasado socialista.

Completa el cuadro de candidatos de centro izquierda el ex concejal de la comuna, Rodolfo Gazmuri, quien en 2016 compitió por el PRO obteniendo el segundo lugar después de Aylwin, con un 25% de la votación.

### Dos cartas en RN

En Chile Vamos, en tanto, la concejala de Renovación Nacional, Susana Martínez, adelantó que no repostulará como concejala, pues ya va en su cuarto período -es edil desde 2004-; pero sí estaba dispuesta a ir por la alcaldía, "si así se lo pedía la comunidad".

Una candidatura que generaría conflictos internos y demandaría una primaria, ya que desde hace tiempo, el presidente regional de RN y jefe de Gabinete de la gobernadora de Diguillín, Paola Becker, Rodrigo González; está haciendo campaña en la comuna histórica, por donde compitió en 2016, obteniendo un no despreciable 13% de la votación.

COMENTA E INFÓRMATE MÁS EN: [www.ladiscusion.cl](http://www.ladiscusion.cl)



## Política

MARIANO RUIZ-ESQUIDE, EXSENADOR POR BIOBÍO CORDILLERA Y MILITANTE EMBLEMÁTICO DE LA DC

# "Nadie previó que tras ganar con amplia mayoría, Piñera esté yendo para abajo"

**Exlegislador advierte sobre el peligro de que los partidos se alejen de su rol.** "¿Cuál es el riesgo de que al Gobierno le vaya mal y la oposición no se rearme? No son las madres Carmelitas, son otras personas, con otros uniformes, con otra formación", sostiene.

POR: ISABEL CHARLIN \*icharlin@ladiscusion.cl FOTO: MAURICIO ULLOA

A la Democracia Cristiana no la van a destruir. La DC se puede destruir solo si desde la misma DC la destruyen", afirma con convicción el exsenador por Biobío Cordillera, Mariano Ruiz-Eskide, quien luego de 24 años en el Congreso tras el retorno a la democracia, dejó su cargo en 2014.

Siempre vigente para analizar el momento político, el exparlamentario reconoce que nunca estuvo a favor de la creación de la Región de Ñuble; sin embargo, admite que fue "una opción".

"Temo a la multiplicidad de regiones. Cada senador o diputado quiere instalar un nuevo país, y creo que no es eficiente dividir en exceso. Lo de Ñuble fue una opción que tomó la ciudadanía y yo lo respeto, y espero con toda sinceridad que no fracasen. Les deseo el mayor de los éxitos", aseveró.

### Rol de la oposición

- ¿Por qué la oposición no logra rearmarse?

- La oposición se hace en el Congreso. En un régimen presidencial como este, con o sin mayoría, las negociaciones tradicionalmente se han hecho desde el Gobierno y con la oposición, en el Congreso, con los partidos. Piñera lo que ha

hecho es una cosa bien 'diabla', cuasi maquiavélica: dice "vamos a firmar x ley", e invita a tal persona de la DC. Después quiere hacer otra cosa, y llamar a un parlamentario de otro partido. Entonces claro, divide para reinar, logrando que los partidos de oposición no ganen nada con tratos de esa naturaleza. Esto ha llevado a quebrar a la oposición, y como consecuencia lógica, a que el Gobierno, como tiene mucho más peso que el Congreso desde el punto de vista constitucional, gobierne de acuerdo a sus intereses.

- ¿Es arriesgada esta estrategia del Gobierno?

- Las mesas de los partidos tenían como alternativa no caer en ese gallito, y cayeron, y esto tiene tres consecuencias: el Gobierno empieza a funcionar sin sus propios partidos, y ahora tiene a J.A. Kast y a Ossandón golpeando duro; que la oposición no se una, porque cada vez que lo intenta, Piñera le ofrece algo a los parlamentarios; y como ellos han jugado al anticomunismo de una manera brutal, obligan a la oposición a desacerse del PC.

- ¿Qué rol cumple el Frente Amplio dentro de la oposición?

- El Frente Amplio no es ni frente ni amplio. Es una disociación ineficaz. No es la vieja izquierda del

Ruiz-Eskide fue uno de "los 13" de la DC que se opusieron al Golpe de Estado de 1973.

24 años permaneció en el Congreso como senador Mariano Ruiz-Eskide.

MIR; no es la izquierda tradicional chilena, que está representada por el PC. El Frente Amplio es el heredero del MIR, pero sin las ventajas que tenía el MIR, que era la rudeza para actuar y la claridad en el uso de sus medios, además de la inteligencia. Yo fui profesor de toda la dirigencia del MIR en aquellos años, y eran muchachos que sabían. En cambio estos chiquillos aún no han madurado y hacen el juego de los grandes. No están preparados todavía, hay una efervescencia más farandulera que otra cosa.

- ¿Qué consecuencias ve Ud. de mantenerse este escenario político actual, sin una oposición protagonista?

- La falencia de todas las partes lleva a la descomposición, a la falta de eficacia de orientación y capacidad de captar a la población de todos los partidos. Nadie previó que cuando Piñera ganó con una amplia mayoría, con el empresariado, con la riqueza, ahora esté yendo hacia abajo. Perdió la Concertación; perdió la Nueva Mayoría; ahora está perdiendo Piñera. ¿Quién viene?

- ¿Ve en José Antonio Kast una opción de gobernabilidad?

- No, creo que es demasiado. Dos ultraderechas seguidas no le



El Frente Amplio no es ni frente ni amplio. Es una disociación ineficaz. No es la vieja izquierda del MIR; no es la izquierda tradicional chilena, que está representada por el PC".

"La falencia de todas las partes lleva a la descomposición... ( ). Perdió la Concertación; perdió la Nueva Mayoría; ahora está perdiendo Piñera. ¿Quién viene?"

"Me espanta que a solo diez meses, en un Gobierno casi de familia, porque están todos emparentados, se golpeen como si fueran enemigos voraces".

hacen bien al país. Ahora, insisto en que el problema es qué viene. ¿Cuál es el riesgo? No son las madres Carmelitas, son otras personas, con otros uniformes, con otra formación. En Chile existe un partido republicano, integrado por ex integrantes de las Fuerzas Armadas, en retiro y en acción. El mar está tranquilo ahora, veamos qué pasa después. A mi juicio, me parece preocupante que ya haya organizaciones militares o paramilitares convertidas en partidos políticos, y que dentro del Gobierno de Piñera haya una baja en su rendimiento. Me espanta que a solo 10 meses, en un Gobierno casi de familia, porque están todos emparentados, se golpeen como si fueran enemigos voraces.

- ¿Cómo ha visto a la DC en este difícil contexto político?

- A nivel general no se reconoce que hay una crisis estructural que proviene de que prácticamente ninguno de los partidos políticos está cumpliendo su rol fundacional. Yo no voté por la mesa actual. No estoy de acuerdo con su forma de conducir, pero Fuad Chahín es el presidente, yo soy demócrata cristiano, no me voy a ir, pero tengo opinión. Espero que el Congreso que tengamos sea capaz de dilucidar qué hacer con el partido, saber hacia dónde vamos, con quién vamos y qué hacemos para dar satisfacción a la necesidades de la gente. La DC debe volver a ser lo que siempre fue: un partido de centro izquierda. Basta leer los principios y recordar a Eduardo Frei Montalva, Radomiro Tomić o Bernardo Leighton. Así hicimos la Concertación. ¿Por qué no podemos volver a hacerla?

- A su juicio, ¿con quién debiera formar alianza la DC?

- Con la centro izquierda: radicales, PPD, PS, Partido Regionalista.

- ¿Y el PC?

- El PC no es lo que era. Dio examen en el Gobierno de Allende cuando fue el más sensato de todos, no vinieron de ahí los malos consejos. Por disciplina, no doy mi opinión sobre el PC, porque creo que es un tema que se tiene que resolver en instancias superiores del partido. En lo personal, no le tengo miedo a una alianza con el PC.

COMENTA E INFORMATE MÁS EN: [www.ladiscusion.cl](http://www.ladiscusion.cl)

## EN VENTA:

Especial para hotel boutique, centro de eventos, lugar de retiros y sanación, incubar una viña, etc. Predio en secano de Ñuble, 16 has.

Casona colonial en perfecto estado con más de 200 años de historia.

[colonialcasona@gmail.com](mailto:colonialcasona@gmail.com)



### LICEO POLITÉCNICO YIRE DE COIHUECO

Liceo de orientación cristiana, requiere para su Planta Docente Año 2019

- Profesor Educación Media en Matemática.
- Profesor Educación Media en Ciencias Naturales.

Disponibilidad a partir de marzo 2019

Enviar curriculum a: [postulacionyire@gmail.com](mailto:postulacionyire@gmail.com)

## Alta Dirección Pública

Servicio Civil

Nuevo concurso público para:

- ▶ Director/a Hospital Herminda Martín de Chillán
- ▶ Servicio de Salud Ñuble

Ministerio de Salud

Postulación hasta 28 de enero 2019

  
 Infórmate y postula  
[www.serviciocivil.cl](http://www.serviciocivil.cl)



# Economía

|                   |          |                |             |  |                      |       |
|-------------------|----------|----------------|-------------|--|----------------------|-------|
| <b>MONEDA</b>     |          | <b>UF</b>      |             | <b>UTM ENERO</b>                                   | <b>IPC DICIEMBRE</b> |       |
| DÓLAR             | \$675,15 | HOY            | \$27.562,23 | <b>\$48.353,00</b>                                 | MENSUAL              | -0,1% |
| EURO              | \$775,23 | MAÑANA         | \$27.561,34 |  | ANUAL 12 MESES       | 2,6%  |
| <b>INACER</b>     |          | <b>IMACEC</b>  |             | <b>DESEMPLEO</b>                                   |                      |       |
| 3º TRIMESTRE 4,3% |          | NOVIEMBRE 3,1% |             | ÑUBLE (SEPTIEMBRE-NOVIEMBRE): 9,1% / CHILLÁN: 9,5% |                      |       |

ORGANIZACIÓN AMBIENTALISTA ÑUBLE LIBRE

## Piden repensar modelo de negocio de La Punilla

**Abogan por reformular el proyecto de embalse multipropósito con una mirada más sustentable.** Diputados Sabag y Sauerbaum, así como los regantes, defienden sistema de financiamiento y advierten que las falencias están en la gestión social, subrayando que se debe evaluar la continuidad de Astaldi en la obra.

POR: ROBERTO FERNÁNDEZ RUIZ / FOTOS: CRISTIAN CÁCERES

Las críticas que enfrenta Astaldi, concesionaria del embalse La Punilla, así como el MOP, mandante del megaproyecto, por los errores en la gestión social y su eventual impacto en el cumplimiento de los plazos de construcción, han abierto el espacio para que grupos opositores a su construcción, como la organización Ñuble Libre, planteen que se debe repensar el modelo de negocio, cuyo diseño considera una obra multipropósito, vale decir, para riego y generación eléctrica.

Juan Ignacio Chianale, dirigente de Ñuble Libre, expuso que es necesario repensar el proyecto en sí con una mirada más sustentable.

Afirmó que "es evidente que hoy el mundo ha ofrecido alternativas desde el punto de vista de la generación eléctrica, con lo que tiene que ver con las energías renovables no convencionales, pero desde el punto de vista de la acumulación de agua para riego la situación es distinta, porque la tecnología no ha ido a la velocidad como ha ocurrido con el sector energético, entonces lo que empieza a pasar con el embalse Punilla es que de alguna forma no resulta tan evidente la posibilidad de plantear alternativas al embalse proyectado, pero al mismo tiempo estamos ante un embalse que fue diseñado con la lógica de hace más de diez años, incluso más, entonces, desde nuestro punto de vista es súper importante plantear en la discusión pública la necesidad de que el proyecto entero sea revisado y sea propuesto un embalse que de alguna forma permita resolver la necesidad de la escasez hídrica, que es una necesidad que nosotros comprendemos, pero al mismo tiempo, tiene que ser capaz de garantizar a la gente de la región que su patrimonio será custodiado, el patrimonio natural y el patrimonio cultural".

Si bien Chianale reconoció que sería muy difícil modifi-

car el proyecto en esta etapa, después de todo el tiempo que han debido esperar los regantes, sostuvo que "estamos en un contexto global en el que está todo cambiando a gran velocidad, donde sencillamente para la gente y para nosotros es inaceptable que se insista en la construcción de un proyecto que por donde se le mire tiene defectos y problemas que están justamente asociados a esa antigüedad, entonces, por más que signifique un costo que duela, que haya compromisos, eso no es una justificación para que no se intente construir un proyecto que resuelva la escasez hídrica y al mismo tiempo no ponga en juego todo lo que se pierde, que es el patrimonio de todos".

En ese sentido, el dirigente expresó que "el simple hecho de exigir el cumplimiento de lo que está establecido en la Resolución de Calificación Ambiental (RCA) hace que el proyecto sea muy difícil de construir, es decir, la cantidad de problemas que están asociados hacen que la viabilidad del proyecto sea altamente cuestionable, y eso sin considerar la problemática de Astaldi mismo. El proyecto de por sí es muy defectuoso, existen todos los problemas que tienen que ver con la empresa Astaldi, entonces el contexto es sumamente propicio para que la gente que de verdad reconoce el valor que tiene el territorio que se está poniendo en juego, tiene que tener la capacidad de exigir al Estado que proponga una alternativa que esté a la altura de lo que está ocurriendo hoy a nivel internacional en términos de conservación y medio ambiente, es una necesidad que debemos exigir, debemos exigir que este proyecto sea revisado".

Chianale añadió que "a nuestro juicio, por la cantidad de errores e incumplimientos que hay detrás, esta RCA debe ser revocada, los argumentos son de peso. Todo lo que ha ocurrido con los desalojos

Las críticas al proyecto se reactivaron tras los desalojos de familias afectadas ocurridos en noviembre.

ya es un incumplimiento tan grave que nosotros esperamos que la gente exija la revocación de la RCA, y en ese contexto, es una excelente oportunidad que tenemos como región para exigir un proyecto que de alguna forma sea más amigable con todos".

El embalse fue diseñado para el riego y la generación hidroeléctrica.

Consultado por aquellas alternativas más amigables que resuelvan el problema de la acumulación de agua para riego, reconoció que es más difícil, "pero sin duda que existen muchas cosas que se están haciendo en otros países que permiten ofrecer algunas alternativas,

nosotros no somos expertos en el tema, aquí la obligación la tiene el Estado de ofrecer una alternativa que sea coherente. Existen alternativas como pequeños embalses fuera de línea, la tecnificación del riego, la optimización del uso del agua, son todas cosas que están asociadas al







Existen alternativas como pequeños embalses fuera de línea, la tecnificación del riego”

**JUAN IGNACIO CHIANALE**  
ÑUBLE LIBRE

“Tenemos el convencimiento de que el modelo es muy atractivo, porque es replicable”

**MARGARITA LETELIER**  
JUNTA DE VIGILANCIA RÍO ÑUBLE

“Las objeciones no pasan por un nuevo estudio, sino que simplemente cumplir la legalidad”

**JORGE SABAG**  
DIPUTADO DC

“Estamos viendo que Astaldi no está en condiciones de continuar con el proyecto”

**FRANK SAUERBAUM**  
DIPUTADO RN

desarrollo y al progreso de las tecnologías”.

Chianale subrayó que “es fundamental que las medidas de compensación, mitigación y los impactos sean evaluados con la lógica que hay actualmente, a partir de lo que entendemos hoy de medio ambiente, que no es lo mismo que hace diez o 15 años, que está la presencia del huemul, los impactos en el río, son cosas que hace diez o 15 años la gente no las entendía, cada vez se sabe más desde el punto de vista académico, hay mayor conciencia a todo nivel”.

#### Modelo atractivo

En la otra vereda, los regantes del Ñuble, principales beneficiarios de la obra de riego, reafirman su defensa del modelo de negocios del embalse así como del proyecto propiamente tal.

Margarita Letelier, presidente de la Junta de Vigilancia del Río Ñuble, expresó que pese a las críticas a la gestión social del proyecto así como

## US\$500 MILLONES

representa la inversión total, que será financiada por la concesionaria, el Estado y los regantes.

a la situación financiera de Astaldi, no está en discusión el modelo de negocio.

“De ninguna manera, nosotros como regantes hemos estudiado detalladamente el tema, nos han asesorado oficinas de abogados expertos, y tenemos el convencimiento de que el modelo es muy atractivo, porque es replicable (se usará el mismo en la construcción y operación del embalse Zapallar), es una fórmula que permite construir más embalses y porque aquí hay tres financistas: el Estado, la concesionaria y los regantes”.

En ese sentido, recordó que

existen interesados en comprar el proyecto a Astaldi, más allá del escenario energético actual caracterizado por los bajos precios, que ha sido esgrimido por algunos como un elemento que haría menos atractiva la concesión.

Respecto a las críticas por el cumplimiento de los compromisos establecidos en la RCA, Letelier descartó que eso sea razón suficiente para revisar el estudio de impacto ambiental. “El EIA no está en entredicho, a nivel jurídico no existe esa aprensión, todo depende de lo que quieras decir, pero no estamos nerviosos por eso, yo creo que aquí hay otro tipo de problemas, este tipo de proyectos, que son tan grandes, siempre se ven afectados por esta reticencia, yo entiendo a la gente de San Fabián”.

#### Cumplir compromisos

En la misma línea, el diputado Jorge Sabag, sostuvo sin titubear que el modelo de negocio de Punilla sigue siendo atractivo.

Consultado por el escenario actual del mercado energético, el parlamentario reafirmó que “es necesario mantener el modelo, en ningún caso creo que haya que volver a la construcción por parte del Estado; este modelo está concebido como un modelo de doble propósito, de riego y generación hidroeléctrica, y si bien circunstancialmente el precio de la electricidad ha ido bajando, pero creo que no tenemos otra alternativa, el modelo hay que mantenerlo y dado el crecimiento del país esto va a seguir siendo atractivo”.

Sabag añadió que “espero que el proyecto siga siendo atractivo, independiente de si lo ejecuta Astaldi u otra empresa, porque el problema de Astaldi sería un problema coyuntural y específico de ellos, no del modelo”.

“A mí me interesa que el proyecto se ejecute y no tengamos más postergaciones, y si la empresa Astaldi da garantías de hacerlo, que lo hagan ellos, y si no pueden hacerlo, aprovechemos la oportunidad y traspásmoslo a otra empresa, porque el objetivo final no lo debemos perder, éste es un proyecto muy importante para la Región de Ñuble, porque da riego a cerca de 70 mil hectáreas”, complementó el legislador.

De igual forma, Sabag desestimó que a partir de las denuncias por incumplimiento de la RCA sea necesario revisar el estudio de impacto ambiental. “Creo que aquí las objeciones al proyecto no pasan por un nuevo estudio de impacto ambiental, sino que simplemente cumplir la legalidad, la RCA que tenemos, y si se

Distintos actores planean la conveniencia de la salida de Astaldi del proyecto.

70 mil hectáreas de la cuenca del Ñuble tendrán seguridad de riego gracias al embalse.

han cometido errores como el desalojo, se debe cumplir el plan social, hay que resolver las objeciones que se han presentado, pero el proyecto debe seguir adelante sin más retrasos como los que hemos tenido hasta ahora”.

#### Continuidad de Astaldi

El diputado Frank Sauerbaum, en tanto, quien viene manifestado sus reparos a la gestión social del proyecto desde 2017, también es un defensor del proyecto y del modelo de negocio.

“Ese modelo es lo que hace viable al Punilla, porque no se puede pretender que un embalse de 500 millones de dólares sea financiado por el Estado, por lo tanto, tiene que haber participación de privados, ahora, lo que sí se tiene que definir es si Astaldi está en condiciones de seguir adelante con el proyecto y el Gobierno tiene que apresurar las decisiones y no esperar que los plazos se vayan cumpliendo, porque a medida que pasa el tiempo nos damos cuenta que Astaldi está en una situación financiera complicada y además, tiene acusaciones de corrupción en otros países, por lo tanto, si Astaldi no está en condiciones, el Gobierno debiera tomar una medida pronta, de buscar la salida de Astaldi a través de la venta del proyecto, para poder hacer viable el embalse Punilla considerando que el financiamiento desde el Estado es complejo, casi imposible”.

Sauerbaum advirtió que “estamos viendo que Astaldi no ha ido cumpliendo el itinerario, se ha restado de cumplir sus compromisos en la planificación que había en materia de desarrollo social, que fue lo comprometido, entonces, estamos viendo que Astaldi no está en condiciones de continuar con el proyecto y

el ministro de Obras Públicas no puede quedar impávido mientras están ocurriendo hechos tan importantes y tan graves en el principal proyecto que tiene Ñuble”.

El diputado también descartó que sea necesario revisar el estudio de impacto ambiental. “A mí me parece que la RCA es suficientemente clara y no tiene más niveles de complejidad que cualquier otro proyecto de este tipo, lo que pasa es que yo creo que no cumple las expectativas de quienes son los afectados, pero eso es otra cosa; yo creo que cuando se comunicaron las compensaciones que la empresa debía ejecutar, no sé si no quedó claro o se hizo un mal trabajo comunicacional con las comunidades, que hoy hay una expectativa totalmente distinta a lo que quedó por escrito. La empresa tiene el deber de cumplir lo que la RCA le dejó como responsabilidad y que ella aceptó, y nada más y nada menos que eso, ahora, si hay otras personas que están pidiendo otras compensaciones, ése es otro tema del cual la empresa ni el Estado se tienen que hacer cargo, evidentemente a todos nos gustaría que las condiciones fueran mejores, nosotros queremos que el embalse Punilla se desarrolle respetando a las comunidades, respetando los acuerdos que se tomaron con anterioridad, pero con los procedimientos adecuados”.

“Mi gran temor es que Astaldi no esté en condiciones de llevar adelante el proyecto y finalmente pasen uno o dos años antes de darnos cuenta que Astaldi dejó el proyecto y perdimos la mitad del gobierno esperando esta definición”, concluyó el parlamentario.

COMENTA E INFORMATE MÁS EN:  
[www.ladiscusion.cl](http://www.ladiscusion.cl)



### EDYCE METALURGICA

Lider en Fabricación de Estructuras de Acero, requiere incorporar personal con disponibilidad inmediata, para cubrir vacantes, en los cargos de:

#### MAESTROS ESTRUCTUREROS

• Con conocimientos de interpretación de planos y fabricación de estructuras metálicas.

Y

#### SOLDADORES CALIFICADOS

• Con experiencia en procesos de Soldadura FCAW en fabricación de estructuras.

Se requieren postulantes con disponibilidad para trabajar en sistema de turnos, poseer al menos 1 año de experiencia laboral y deseablemente haber sido egresado de liceos industriales.

#### Ofrecemos:

Incorporarse a una empresa lider en el rubro de construcciones en aceros y un competitivo nivel de remuneraciones según competencias demostradas.

Los interesados deberán presentarse de **lunes a viernes en horario de 09:00 hasta las 15:30 horas en calle Algarrobo N° 159, Talcahuano**, adjuntando Curriculum Vitae y antecedentes que acrediten competencias básicas.



## Economía

ESTUDIANTES Y ACADÉMICOS DE LA UDEC

# Crean pizzas con harina de quínoa y alforfón

**Proyecto Polo de Granos Ancestrales.** Actividad de análisis sensorial de masas de pizzas se desarrolló en la Facultad de Ingeniería Agrícola.

POR: ROBERTO FERNÁNDEZ RUIZ / FOTOS: FIA UDEC

En el marco del proyecto "Polo Territorial de Desarrollo de Ingredientes Funcionales y Aditivos, a partir de Granos Ancestrales" financiado por la Fundación para la Innovación Agraria (FIA), donde la Universidad de Concepción participa como co-ejecutor, se realizó una actividad de análisis sensorial de masas de pizzas elaboradas con harinas obtenidas en el laboratorio

de granos alimentarios en base a quínoa roja, quínoa blanca y alforfón.

Participaron estudiantes de Ingeniería en Alimentos e Ingeniería Agroindustrial de la Facultad de Ingeniería Agrícola. Ellos fueron responsables de la elaboración de las masas de pizzas con granos ancestrales y a su vez, de la elaboración de salsa de tomate en dos sabores, para su evaluación.

Los investigadores que lideraron

El Polo de Granos Ancestrales comenzó a ejecutarse en noviembre de 2017.

esta iniciativa fueron Leslie Vidal, con sus estudiantes de Tecnología de Cereales, quienes elaboraron las masas de pizzas, y Johannes de Bruijn, de Procesos Agroindustriales, cuyos alumnos elaboraron la salsa de tomates.

"Lograr las masas homeadas para pizzas a partir de granos ancestrales ha significado un trabajo experimental laborioso para obtener resultados aplicables, eficientes y reproducibles, que

Los alumnos fueron los responsables de la elaboración de las masas y de la salsa de tomates.



Ha significado un trabajo experimental laborioso para obtener resultados aplicables, eficientes y reproducibles"

**LESLIE VIDAL**  
ACADÉMICA DEPTO. DE AGROINDUSTRIAS

permitan entregar confianza y seguridad al potencial consumidor final", afirmó la investigadora del

Departamento de Agroindustrias, Leslie Vidal.

"Por ello es relevante el trabajo realizado a nivel de laboratorio con los granos ancestrales, así como la evaluación sensorial del producto elaborado que permite investigar, conocer, transformar y socializar a nivel del adulto joven, futuro profesional, investigador, emprendedor, innovador y cliente en el futuro", añadió Vidal.

COMENTA E INFÓRMATE MÁS EN:  
www.ladiscusion.cl

**Aulas Abiertas**  
Departamento de Artes Visuales  
Liceo Bicentenario Polivalente de San Nicolás

Exposición de Arte. Del 8 al 31 de enero de 2019

Sala de Exposiciones Diario La Discusión 18 de Septiembre 721 - Chillán

LA DISCUSIÓN



# Negocios

Primeras imágenes de SUV Coupé

PÁGINA 20



El próximo modelo de Geely tendrá variados elementos que acentuarán su calidad de auto deportivo. Este SUV Coupé exhibirá los siguientes pasos

de Geely Auto en su lenguaje de diseño. Será el primer auto del fabricante chino basado en la Arquitectura Modular Compacta (CMA).

## ONG Avanza Ñuble finalizó año 2018 con entrega de certificados

Se desarrollaron cursos de Cocina Saludable, Alfabetización Adultos y Alfabetización Escolar. Cóctel final fue desarrollado por las propias alumnas del taller.



Integrantes del curso Cocina Saludable, dirigido por las profesora Gloria Cárcamo y Berta Dueñas.



Curso reforzamiento escolar, dictado por la profesora Aurora Torres en Escuela Antonio Machado.



Curso de Alfabetización de Adultos realizado por la profesora Aurora Torres.



Entrega de diplomas a grupo de Cocina Saludable de la Villa Río Chillán.

En la Sala Claudio Arrau del Teatro Municipal, la ONG Avanza Ñuble puso término a sus actividades del 2018 con la entrega de certificados a todas las personas que participaron de los diferentes cursos que se realizaron durante el pasado año.

Los cursos tuvieron tres meses de duración cada uno y se impartieron en las siguientes materias: Cocina Saludable con la participación de 32 personas; Alfabetización Adultos, seis personas; y Alfabetización Escolar con la concurrencia de 12 niños.

El cierre de los cursos contó, además, con la asistencia de autoridades locales e invitados especiales, entre ellos el diputado Gustavo Sanhueza, quien entregó un mensaje a los que participaron en los cursos y las familias de las personas beneficiadas.

Cabe mencionar que estas actividades se desarrollaron

# 27

DE MARZO

de 2018 se constituyó legalmente la ONG Avanza Ñuble, con el fin de mejorar la calidad de vida de las familias de la región.

Fueron 50 las personas que se vieron beneficiadas a través de estos tres cursos que les entregó nuevas herramientas para su desarrollo.

en el sector Río Chillán y Quinquihua. El curso de Alimentación Saludable contó con la participación de Gloria Cárcamo, docente de la Universidad del Bío-Bío, magister en Salud Pública y doctorada en Nutrición. En el taller la profesional elaboró una completa guía con recetas e indicaciones que se condensó en una publicación que, finalmente, se entregó a cada una de las participantes. Este trabajo complementó la entrega de certificados, sumado al cóctel preparado por las mismas alumnas al término de la ceremonia.

Esta organización está integrada por 22 socias que aportan con cuotas para financiar las actividades, sumado a algunas donaciones.

La presidenta de la ONG Avanza Ñuble, Berta Dueñas Rodríguez, comentó que esta organización "se constituyó legalmente el 27 de marzo de 2018 y su finalidad es aportar a la calidad de vida de las familias de la Región de Ñuble. Se trata de una

organización civil sin fines de lucro, integrada por 22 socias que aportan con cuotas para financiar las actividades, más algunas donaciones. Esperamos poder seguir realizando este aporte durante el presente año, para colaborar con

sectores más vulnerables. El amor a la familia y el trabajo voluntario es la mística de esta ONG y del trabajo que se lleva a cabo y que aspiran a seguir realizando".

COMENTA E INFÓRMATE MÁS EN: [www.ladiscusion.cl](http://www.ladiscusion.cl)



Conjunto de música Escuela Cultura Artística Claudio Arrau.



# Económicos

- 01 COMPRAVENTA DE VEHÍCULOS
- 02 ARRIENDO DE VEHÍCULOS
- 03 ACCESORIOS DE VEHÍCULOS
- 04 MODA Y BELLEZA
- 05 COMPRAVENTAS VARIAS

- 06 ARRIENDOS OFRECIDOS
- 07 ARRIENDOS BUSCADOS
- 08 MOTOS Y BICICLETAS
- 09 PATENTES
- 10 HOTELES Y PENSIONES

- 11 TIEMPO LIBRE
- 12 OCUPACIONES OFRECIDAS
- 13 OCUPACIONES BUSCADAS
- 14 MATERIALES DE CONSTRUCCIÓN
- 15 EXTRAVÍOS

- 16 ANIMALES PERDIDOS
- 17 ELECTRÓNICA INST. MUSICALES
- 18 MOTORES Y MAQUINARIAS
- 19 MADERAS Y LEÑA
- 20 EDUCACIÓN

- 21 PROPIEDADES VENDEN
- 22 PROPIEDADES COMPRAN
- 23 DECORACIÓN
- 24 AGRÍCOLA
- 25 PLANTAS Y FLORES

- 26 AVES Y ANIMALES
- 27 SERVICIOS
- 28 COMPUTACIÓN
- 29 BIENESTAR Y SALUD
- 30 SEVICIOS PERSONALES

Informaciones: 422201200 - Avisos: 422201244 - avisos@ladiscusion.cl - Facturación: 422201264 - Administración: 422201229 - Ventas: 18 de Septiembre 721 - Chillán.  
 Suscripciones: 422201244 - 422201222 - Post Venta Suscripciones: 88887856 - 422201262 - Horario reclamo ejemplares: Lunes a viernes: 9.30 - 11.00 / Sábado y Domingo: 10.00-11.00  
 Económicos: Valor con IVA por palabra Corriente: \$100 - Destacado: \$162 - Súper Destacado: \$201 (min 10 - máx. 30 palabras)

## 01 COMPRAVENTA DE VEHÍCULOS.

**AUTOMÓVIL** blanco Nissan Verse Sense, 1.6, año 2013, \$4.750.000. Pueblo Seco. 993996171.

(772-790-098)

**CAMIONETA** Chevrolet Luv, año 2013, 4x4, full, equipo, 5 neumáticos nuevos, \$10.900.000, conversable. 991033588.

(883-986-103)

**CAMIONETA** DFSK, 1.1, cargo box, año 2014, \$2.500.000. Cel. 967331818.

(770-788-098)

**CAMIONETA** Chevrolet 5-10, año 2002, \$4.000.000. Fono 994400982.

(860-903-102)

**HYUNDAI** Tucson, año 2012, 65.000 kms., full equipo, \$8.500.000. Suzuki Jimmy, año 2014, 70.000 kms., aire acondicionado, alza vidrios, \$5.580.000. Recibo ofertas. 987267385.

(891-022-103)

**HYUNDAI** Accent 2014, taxi turismo, \$16.500.000. 989221715.

(898-039-103)

**JEEP** Sub Brillante V3, 2017, full, aire, 21.000 kms., \$8.400.000. 954035386.

(843-896-105)

**LIFAN** 1.3, mini, \$2.200.000, 2013, full, 70.000 kms. 990069869.

(718-644-096)

**NISSAN** V16, 1993 japonés, \$1200.000, conversable, 988474675.

(906-064-102)

**PEUGEOT** 206, año 2006, aire, alarma, cierre, \$2.550.000. 42-2325426.

(867-944-103)

**PEUGEOT** 207, 2011, sportium, 1.4 francés, económico, equipado, impecable, 994417112.

(861-924-102)

**SE** vende Chevrolet Spark, año 2012, 0.8 LS, \$2.800.000, conversable, 974378037.

(894-033-103)

**TAXI** turismo Chevrolet Cabal, 2018, full, asientos de cuero, único dueño, \$21.000.000, conversable. 991033588.

(883-985-103)

**VENDO** Kia Besta, 2002, 20 pasajeros, particular, \$4.200.000. Cel. 976087733.

(865-932-102)

**VENDO CUPO** línea 3, Agronomía El Tejar, solo cupo o con taxi bus 914, año 2005, impecable, wsp +56988586921.

(867-915-102)

**VENDO** Toyota Rav4, año 2009, aire acondicionado, full equipo, motor excelente, \$5.900.000. 999704583.

(878-969-103)

**CURIFOR** AVDA. BRASIL 954 422-211920

**CURIFOR** división semi nuevos, consulte por su crédito y bono.

**AUTOMÓVIL:**

**HYUNDAI** Accent RB 1.4 año 2016, color gris grafito, full \$6.990.000. Financiamiento hasta 48 cuotas, Avda. Brasil 954. Celular: 963584901.

**HYUNDAI** Grand i10 1.2 año 2017, solo 15.000 kms., versión full \$5.990.000, impecable, financiamiento hasta 48 cuotas, Avda. Brasil 954. Celular: 963584901.

**STATION Wagon:**

**HYUNDAI** Accent RB 1.4, full, año 2017, \$7.290.000, color gris plata, excelente estado, financiamiento hasta 48 cuotas, Avda. Brasil 954. Celular: 963584901.

**HYUNDAI** Accent RB 1.4, full, año 2017, \$6.990.000, color gris plata, excelente estado, financiamiento hasta 48 cuotas, Avda. Brasil 954. Celular: 963584901.

**FORD** Escape SE EcoBoost, año 2015, 2.0, ecoBoost automático, impecable, \$10.990.000, financiamiento hasta 48 cuotas, Avda. Brasil 954. Celular: 963584901.

**SUZUKI** Jimmy, año 2018, solo 5.000 kms., impecable, \$7.990.000, financiamiento hasta 48 cuotas, Avda. Brasil 954. Celular: 963584901.

**HYUNDAI** Santa Fe GLS 2.4, año 2015, color gris grafito, full, equipo automático, \$13.590.000, impecable, financiamiento hasta 48 cuotas, Avda. Brasil 954. Celular: 963584901.

**HYUNDAI** Santa Fe GLS 2.4, año 2013, color rojo, full equipo, \$10.590.000, impecable, financiamiento hasta 48 cuotas, Avda. Brasil 954. Celular: 963584901.

**DODGE** Journey SE 2.4, automático, 3 corridas de asiento, mantenciones en la marca, \$10.890.000, financiamiento hasta 48 cuotas, Avda. Brasil 954. Celular: 963584901.

**FORD** F150 Reg Cab 3.7, año 2015, color rojo, \$10.990.000, mantenciones en la marca, bono autofin \$800.000, financiamiento hasta 48 cuotas, Avda. Brasil 954. Celular: 963584901.

**FORD** F150 Platinum 4x4, full, top de línea, año 2015, \$19.990.000, con bono \$1.000.000, financiamiento hasta 48 cuotas, Avda. Brasil 954. Celular: 963584901.

**FORD** Ranger XLT 3.2, año 2015, full, excelente estado, color gris plata, \$14.990.000, bono autofin \$400.000, financiamiento hasta 48 cuotas, Avda. Brasil 954. Celular: 963584901.

(892-024-103)

**FORD** F150 reg cab, 81.252 kms., año 2014, color gris plata \$11.590.000, financiamiento hasta 48 cuotas, Avda. Brasil 954. Celular: 963584901.

(-028-103)

**FORD** Ranger xlt 3.2, 4x4, año 2016, 96.354 kms., color rojo \$14.890.000, mantenciones en la marca, excelente estado financiamiento hasta 48 cuotas, Avda. Brasil 954. Celular: 963584901.

(996-963-106)

**FORD** F150 doble cabina, 4x4 5.0, año 2017, descuento IVA, excelente estado, \$22.890.000, impecable, excelente estado financiamiento hasta 48 cuotas, Avda. Brasil 954. Celular: 963584901.

(-999-103)

## 05 COMPRAVENTAS VARIAS.

**CALEFACTORES** para agua caliente, con energía solar y energía eléctrica solar fotovoltaica. www.solglobal.cl. Fono: 997825556, correo: csepulveda@solglobal.cl.

(997-966-110)

**VENDO** sepultura, 2 cupos, Parque Las Flores, excelente ubicación, \$2.500.000. Fono 985026185.

(861-904-102)

## 06 ARRIENDOS OFRECIDOS.

**ARRIENDO** casa dos dormitorios, cobertizo, amplio patio, Villa Doña Francisca 3, \$220.000. 932504467.

(-919-102)

**AMPLIO** Sitio (circo) 18.000 m2, UF 115, Parque Lantaño 10.0. 9/93430391.

**ORCINA** con baño privado, 14 m2, incluye sala de espera, internet, \$135.000, Cinco de Abril 934, 9/93430391.

**LOCAL** con bodega Centralísimo, 615 m2, Av. Ecuador 852, 65 UF + IVA, 9/93430391.

**LOCAL**, Arauco Nº 1001, 105 m2, 21 UF más IVA, 9/93430391.

**LOCAL**, 18 de Septiembre Nº 1101, 48 m2, 12 UF, 9/93430391.

**LOCAL** nuevo, Arauco Nº 1023A, 62 m2, 13 UF, 9/93430391.

**LOCAL** nuevo, Arauco Nº 1023B, 27 m2, 7 UF, 9/93430391.

(-878-113)

**ARRIENDO** Depto. en Concepción, 3 cuadras UBB y una del terminal de buses, 2 dormitorios, 2 baños, terraza, cortinas. F.998281245 y F.990991619.

(-017-103)

**ARRIENDO** 2 departamentos independientes, Calle República, sector Santa Elvira, \$130.000 y \$120.000. 996263944.

(892-024-103)

**ARRIENDO** céntrico departamento, 1 dormitorio. Valor: \$160.000. Fono: 992154177 - 2217487.

(-028-103)

**ARRIENDO** excelente local comercial pasos terminal rural, amplio, nuevo, baño, Maipón 927, \$280.000. Fono 993459996.

(996-963-106)

**ARRIENDO** departamento pequeño, independiente, por enero y febrero, Avda. Francia, pasos de Avda. Ecuador, persona sola o matrimonio solo, por día \$20.000. Llamar al 984899637.

(899-040-103)

**ARRIENDO** pieza amoblada, baño privado, wi fi, tv cable, excelente ubicación, \$95.000. 930767450.

(863-930-102)

**ARRIENDO** departamento Cumbres de Chillán, segundo piso, avenida Francia 330, 2 dormitorios, \$230.000. 930767450.

(863-929-102)

**ARRIENDO** departamento Viña del Mar, 2 dormitorios, 2 baños, full equipado, wi fi, tv cable, piscina, estacionamiento, recepción 24 horas, 2 cuadras casino, \$60.000 diario, mínimo 3 días. Fono 984284339.

(735-680-096)

**ARRIENDO** Departamento Nuevo, Sector Parque Lantaño, Condominio Las Arboledas de Chillán, 3 dormitorios, 1 baño y estacionamiento. Cel. 977858371.

(671-433-098)

**CASA** Villa Gonzalo Rojas, sector Lantaño, 3 dormitorios, living comedor, estacionamiento techado, ampliación, Roberto Melo Propiedades 999166658.

(911-069-102)

**CASA** amplia, recinto privado, living comedor, cocina, dos baños, cuatro dormitorios, departamento interior independiente, \$330.000. Arriendo corredor propiedades, 988126506.

(908-065-102)

**CASA** campo, 60 m2, a 15 kms. de Chillán. Primeros dos meses sin pago arriendo. 987685902.

(005-094-102)

**CÉNTRICA** pieza interior. Entrada independiente. Valor: \$60.000. Fono: 986408004 - 422217487.

(837-829-098)

**DEPARTAMENTO** Edificio Don Jorge, Avda. Brasil, dos dormitorios, dos baños, estacionamiento, \$280.000. 974965338.

(868-947-103)

**DEPARTAMENTO** nuevo, Villa Arboleda, \$250.000. Llamar 992987272.

(804-832-098)

**EXCELENTE** propiedad céntrica, 269 m2 construidos, un piso, 2 1/2 cuadras Plaza de Armas, amplio recibó, 8 oficinas, 5 baños, kitchenette, bodega, redes, estacionamiento, arriendo 70 UF, venta 12.580 UF. +56992183050.

(839-586-095)

**JORMU** Propiedades Arrienda: Casa 2 pisos, Claudio Arrau 373 especial oficina, 3 privados, sala reuniones, sala espera, dos baños, cocina, otros, \$700.000. 9/94407426.

**JORMU** Propiedades Arrienda: Excelente Casa, 2 pisos, Barrio Lantaño, 102 m2, construidos para mediados de febrero, living comedor ampliado, 3 dormitorios, principal suite, 2 baños, garaje vehículo, cocina, microondas, muebles. \$380.000. 9/94407426.

**JORMU** Propiedades Arrienda: Excelente casa dos pisos, Jardines de Nuble, living comedor amplio, 3 a 4 dormitorios, clóset, 2 baños, garaje techado, reja hierro, \$380.000. 9/94407426.

**JORMU** Propiedades Arrienda: Departamento Nevados de Longavi, living comedor, cocina americana amoblada, 3 dormitorios, clóset, 2 baños, estacionamiento propio, \$260.000, incluido gastos comunes. 9/94407426.

**JORMU** Propiedades Arrienda: Departamento segundo piso, calle Constitución, tres cuadras Plaza de Armas; Bancos y Centro Cívico Comercial, tres dormitorios, baño completo, sin estacionamiento, máximo 2 personas adultas, \$190.000. 9/94407426.

(-096-102)

**LOCAL** nuevo, Arauco Nº 1023-A, 62 m2, 13 UF, 9/93430391.

**LOCAL** nuevo, Arauco Nº 1023-B, 27 m2, 7 UF, 9/93430391.

(795-431-098)

**ORCINA** pleno centro de Chillán, \$120.000. Cel. 991598868.

(869-948-103)

**OFREZCO** oficina central ambiente, 42-2222356, 968680923.

(845-898-103)

**SE** arriendan departamentos en Plaza del Este, 2D 2B con estacionamiento. A pasos del Hospital. Desde \$270.000. Llamar 967578221.

(-937-102)

**SE** arrienda casa amplia, ubicada en avenida Collin 934, con 14 habitaciones, 6 baños, 2 cocinas, sala múltiple para 100 personas, lavadero, sala estar, vias de escape, estacionamientos, \$1500.000. 999942426.

(705-612-098)

**SE** arrienda excelente local comercial, nuevo, muy céntrico, 25 m2 aprox. Fonos 992258088, 967246596, 989295937.

(895-035-103)

**CRISTINA GONZALEZ C.** 992201178 ISABEL RIQUELME Nº 504, 2º PISO

**ITATA**, \$950.000, casa especial instituciones o empresas, 900 m2 / 200 m2 construidos.

**QUILAMAPU**, \$750.000, suite, 4 dormitorios, 2 baños, estar, servicio, piscina, quinchó, garaje, jardines.

**CASA**, \$650.000, Martín Rucker, especial instituciones o empresas, 6 privados, 2 baños, sala reuniones.

**CASA**, \$280.000, Villa Don Alonso, 4 dormitorios, 3 baños, estacionamiento.

**OFICINAS**, 18 de Septiembre, \$400.000, frente Copelec, 3 oficinas, 2 baños.

**LOCAL** comercial, \$250.000, Km.12, camino Coihueco, 60 m2, 2 baños, 2.500 m2 terreno.

**CASA**, \$240.000, Km. 12, camino Coihueco, 70 m2, 2 baños, 4 estacionamientos.

(-059-103)

**GYM PROPIEDADES** Mª CRISTINA GONZÁLEZ ARAUCO 409 OF. 5 2235340 - 96572310

**2.000.000:** Empresas u oficinas. Centralísimo. 230.000 local, Independencia/ Ecuador. 400.000: Depto. central.

**200.000:** Depto. Santa Beatriz. Casas desde 200.000.

(-079-102)

**JAIME BARRA PROPIEDADES** FONO 2235000 BULNES 387

**VILLA** Magisterio, departamento interior, cocina, living comedor, 1 dormitorio, 1 baño 160.000.

**VILLA** Los Conquistadores, 3 dormitorios, 1 baño, estacionamiento, 230.000.

**CHILLAN** Viejo, Padre Pio, 3 dormitorios, 1 baño, estacionamiento, 250.000, incluye gastos comunes.

**CAMINO** a Las Mariposas, Km. 4, antes Villa Doña Violeta, casa Quinta, 4 dormitorios, 1 baño, 280.000.

**PORTAL** del Libertador, 3 dormitorios, 2 baños, 320.000.

**VILLA** Las Acacias, remodelada, calle Los Olivos, 3 dormitorios, 1 baño, estacionamiento techado, 350.000.

**CARRERA** 25, 1er piso, 9 privados, 3 baños, cocina, living comedor, estacionamiento, patio, 600.000.



# Económicos

**DEPARTAMENTO** Condominio Arboleda, 3 dormitorios, 1 baño, estacionamiento, 260.000, incluye gastos comunes y aseo domiciliario.

**DEPARTAMENTO**, Avda. Brasil, 2 dormitorios, 1 baño, estacionamiento, 240.000, incluye gastos comunes.

**DEPARTAMENTO** calle Diego de Almagro, 2 dormitorios, 1 baño, estacionamiento 240.000 incluye gastos comunes.

**AVDA.** Ecuador, 2 locales, 36 m2, sala de venta, baño, 1 estacionamiento, 350.000 c/u.

**AVDA.** Ecuador 420, oficinas 2do piso, 4 privados, 1 baño, cocina, estacionamiento, 350.000.

**CASA** Amoblada, Condominio Las Vertientes, 3 dormitorios, 2 baños, estacionamiento, 420.000.

**OFICINAS** Bulnes, 7 privados, 3 baños, estacionamiento, 1.500.000 / Vega de Saldias 5 privados, 5 baños, 950.000.

**LOCAL** Libertad 710, 44 m2, baños, sala de venta, 450.000.

**ESCOBAR PROPIEDADES**  
FONO 944100269  
MAIL:  
ESCOBARVPROPIEDADES@GMAIL.COM  
WWW.PORTALINMOBILIARIO.COM

**DEPTO.** Edificio Don Jorge, Av. Brasil, 65 mts.2, 8º piso 3D 2B, 1 estacionamiento techado, \$300.000, más gastos comunes.

**LUIS MARDONES SOLAR**  
**MARIA LUISA SOLAR**  
**JUAN G. MARDONES SOLAR**  
42-2274000 - 973353074

**LOCALES** disponibles: Constitución - Isabel Riquelme, \$1.800.000. 5 de Abril, 2 pisos, 35 m2 cada piso, \$550.000.

**PROPIEDADES** centralísimas para oficinas - instituciones - comercio, desde \$700.000, hasta UF 140.

**HABITACIONALES:** Departamentos disponibles \$240.000 - \$260.000. Casas \$200.000 Brisas del Valle - \$300.000 Villa Naval - \$320.000, 4 dormitorios, cerca Hospital.

**MACUADA PROPIEDADES**  
NMACUADA@HOTMAIL.COM  
2223048 - 09-8705243  
ISABEL RIQUELME 149

**ARRIENDO** casa Villa Kennedy, 4 dormitorios, sala estar, 2 baños, cocina amoblada, \$290.000, 422223048 - 998705243.

**ARRIENDO** casa Parque Lantaño, 3 dormitorios, 2 baños, \$250.000, 422223048 - 998705243.

**RUKAHUE PROPIEDADES**  
2230309  
CONSTITUCION 550, OF11

**DEPARTAMENTO**, avenida Francia, 2 dormitorios, estacionamiento, \$240.000. Gasto común incluido.  
**VALLE** central, 4 dormitorios, 3 baños, aire acondicionado, \$330.000.

**DEPARTAMENTO**, Condominio Arboleda, 3 dormitorios, dos baños, incluye gasto común, \$230.000.

**PARQUE** Lantaño, casa dos pisos, 3 dormitorios, dos baños, \$250.000.

**GAMERO**, dos pisos, varias oficinas, excelente estado, \$1.100.000.

**SAAVEDRA PROPIEDADES**  
2242692  
VEGAS DE SALDIAS 509

**WWW.SAAVEDRAPROPIEDADESCHILLAN.COM.**  
**250.000** excelentes oficinas nuevas, Avenida Argentina con Puren. Profesionales de la Salud.

**280.000.** Villa El Nevado cerca hospital. Casa 3 dormitorios, 2 baños, estacionamiento.

**240.000.** Incluido gastos comunes. Depto. nuevo Parque Lantaño, 3 dormitorios, baño, estacionamiento.

**210.000.** Villa Galilea. Casa 3 dormitorios, baño, patio, estacionamiento.

**INGRID OYARCE PROPIEDADES**  
998470802  
422 254150  
CONSTITUCIÓN 972  
WWW.INGRIDOYARCEPROPIEDADES.CL

**EDIFICIO** Central Arauco 225/180 120 UF, local central 198 m2 \$1.000.000; Edificio Yerbas Buenas 234/906 \$2.900.000. Oficina Independencia \$140.000, Departamentos Diagonal Las Termas \$200.000 y \$220.000.

## 10 HOTELES Y PENSIONES.

**EN** Concepción excelente pensión universitaria pasos universidades, individual, amoblada, ambiente de estudio. Lautaro 597. 98 2913807. www.residenciacrisol.cl.

## 11 TIEMPO LIBRE.

**CONOCER** dama relación formal hasta 62 años, sin hijos. 941504593.

## 12 OCUPACIONES OFRECIDAS.

**ATENEDORES**, para Estación de servicio Mayores de 30 años, cuarto medio rendido. Certificado de antecedentes. Enviar documentación a Av. Collin 1101, Chillán.

**IMPORTANTE EMPRESA INDUSTRIAL Y EXPORTADORA**  
necesita para sus procesos industriales a los siguientes profesionales:  
• Electro mecánico industrial  
• Mecánico en maquinaria herramienta  
• Electrico industrial  
**Requisitos: Con y sin experiencia**  
Nuestra empresa se encuentra ubicada en retiro, región del Maule  
Interesados enviar CV al correo:  
**Postulación.planta.industrial2@gmail.com**

**COLEGIO** ubicado en la provincia de Diguillín, requiere profesor/a de matemáticas para enseñanza media. Enviar curriculum a: curriculumeducacion5@gmail.com.

**COLEGIO** necesita profesores de lenguaje, inglés, matemáticas, ciencias, artes. Enviar curriculum a: nuevocolegio@live.cl.

**COLEGIO** necesita educadora de párvulo, profesores de lenguaje, inglés, ciencias, y asistente de párvulos. Enviar curriculum: colsultda@hotmail.com.

**CONDOMINIO** de la ciudad de Chillán necesita Administrador tiempo parcial. Enviar CV a: condominiochillan77@gmail.com.

**CONSTRUCTORA** necesita constructor civil con experiencia en proyectos de viviendas y oficina técnica. Bodeguero experiencia en el área viviendas. manejo PC, preferencia UNISOF. Enviar curriculum a: adany.mer3@gmail.com.

**EL Establecimiento Educativo** Sebastián School, requiere contratar Profesora Diferencial. Enviar CV a: curriculum@sebastianschool.cl.

**EMPRESA** solicita administrativo bodeguero, con licencia de conducir clase B. Enviar curriculum a: serviciospvrhh@gmail.com.



**LA DISCUSIÓN**  
94.7 FM · 1340 AM  
**TODAS LAS VOCES**

**TODOS JUNTOS**  
EL matinal de LA DISCUSIÓN  
**CONDUCE**  
Karen Pacheco



## Económicos

**EMPRESA** metalmeccánica necesita contratar personal para producción y tornero industrial. Enviar curriculum a: contrataciones@abazolvallejo.cl.

(002-053-103)

**EMPRESA** de alimentación escolar, necesita Supervisor de Operaciones. Enviar curriculum a: personal.chillan@coand.cl.

(849-901-102)

**GRATIS** veranea y trabaja en la cordillera. Ordenamiento papeleo oficina. Curriculum a: veranolastrancas@gmail.com.

(005-093-102)

**NECESITO** Ayudante de cocina con experiencia o estudios de gastronomía, repartidor y mesera part time, dejar curriculum en pizzería ubicada en Gamero 299.

(885-990-103)

**NECESITO** conductores taxis colectivos, línea 17. Presentar curriculum calle Rio Viejo 1320, Chillán.

(862-927-105)

**NECESITO** Peluquera con experiencia, para local céntrico de Chillán, se paga a comisión. 981916125.

(889-007-103)

**OBREEROS**, maestros construcción. Venezolano o peruano, contrato y colación. Envíame tu email: veranolastrancas@gmail.com.

(005-091-102)

**PRIVADO** de prestigio con clientela necesita señoritas de buen nivel, ofrecemos estadía, lugar grato, altos ingresos, horario flexible. 962760476.

(784-805-098)

**SE** necesita joven para atender verdulería, sábado y domingo, disponibilidad inmediata, edad entre 23 y 35 años, antecedentes intachables. 997045337.

(913-076-104)

**SE** necesita ayudante de pastelería, ojalá con conocimientos. Enviar curriculum a: amunoz@fuentealemanachillan.cl.

(984-917-105)

**SE** necesita persona responsable y con recomendaciones comprobables para cuidado de niña, media jornada de lunes a viernes. Reales interesadas contactar al fono +56957552851.

(866-941-103)

**SE** necesita Educadora de Párvulos mención en inglés y Asistente de Párvulos, contactar: secretaria.the.royalgrange@gmail.com, fono: 224914890.

(030-103)

**SE** necesita nana puertas adentro, con recomendaciones para la cocina, buen sueldo. Favor comunicarse al siguiente número 982943868.

(840-888-105)

**SECRETARIA** Administrativa, conocimientos en control de caja, documentos contables y cobranza. Enviar CV a: trabajo.laescoba@gmail.com.

(087-108)

**TERMINAL** de buses Paseo La Merced requiere para su instalación: "Guardias de Seguridad" con curso "OS-10" vigente y varones para "Auxiliar de Aseo". Presentar antecedentes en administración del terminal.

(987-928-102)

**VENDEDORES**, Construcción, vehículos, parcelas. Tiempo parcial. Buena comisión. l.franco\_p@yahoo.es.

(005-092-102)

### 15 EXTRAVÍOS.

**QUEDA** nulo por extravío cheque N° 9034090 cuenta corriente 67026800 Banco BCI, Chillán.

(844-897-102)

### 21 PROPIEDADES VENDEN.

**AV DA.** Francia, 6.100 m<sup>2</sup>, Corretajes Pirámide, 979836439.

(886-001-103)

**BULNES-Cantarrana**, casas nuevas, 3 dormitorios, 2 baños, 2 garajes, c/s piscina en terreno de 5.000 metros con agua y luz eléctrica, entrega inmediata, desde 1.990 UF. Cel. 991704077.

(909-066-104)

**CASAS** habitación Palermo 36 y Palermo 44. Cel. 992533479.

(887-002-103)

**CHILLÁN** centro, 3 dormitorios, 2 baños, cocina amoblada, amplio living-comedor. Celular 999183893.

(006-103)

**DEPARTAMENTO** Torre Mayor, muy central, 3 dormitorios, 2 baños, estacionamiento, \$125.000.000. 974965338.

(868-946-104)

**DICHATO**, sector Villarrica, sitio frente a la playa, Roberto Melo Propiedades 999166658.

(911-068-102)

**DUEÑO** vende campo comuna de Quillón, 23 has. vertientes, pinos, eucaliptos, \$65.000.000. 999980762, 968435345.

(854-908-103)

**EXCELENTE** propiedad calle Gamero /Avenida Argentina 12, 20x34 con tres construcciones, una de 3 dormitorios, living-comedor, patio; más dos departamentos uno a la calle, otro interior \$265.000.000. Dueño 993260497.

(021-103)

**GRANOPORTUNIDAD \$220.000.000.** Linda propiedad 1.000 mts<sup>2</sup> con 5 oficinas, 2 baños, bodega 70 mts<sup>2</sup>, casa madera nativa. Apto habitación, comercio, educación, oficina. Avda. Antártica Chilena 801. Tratar 993260497.

(020-103)

**PADRE** Hurtado, sector Parque Lantaño, \$52.000.000. Villa Madrid, \$55.000.000. Villa Galilea, \$53.000.000. Terreno 500 m<sup>2</sup>, sector Barcelona, \$55.000.000. Corretajes Pirámide 979836439.

(886-000-103)

**PARCELAS** Parque Lantaño, 500 metros del by pass, orilla camino, 966348212, 941978169.

(806-837-103)

**PARCELA** con casa, 140m<sup>2</sup>, más garaje, piscina, Km. 7, camino Coihueco, \$150.000.000. Fono 994400982.

(830-902-102)

**PARCELA** 12.000 m<sup>2</sup>, con 2 casas, principal 138 m<sup>2</sup> 100% albañilería, otra 60 m<sup>2</sup>, madera, luz eléctrica, agua potable, riego, excelente ubicación, km. 3.5 camino Los Olivos, Coihueco, \$96.000.000. Dueño 948048140.

(884-988-110)

**PARCELA** camino a Coihueco, km. 8, 5.000 m<sup>2</sup>, \$21.000.000. Llamar 991998893.

(872-954-103)

**RECINTO** (Pinto) \$16.000.000. 1250 m. semiurbano, nativo, agua potable, ideal cabañas, 996572310.

(812-844-123)

**SE** venden parcelas de 5.000 m<sup>2</sup>, sector Rucapequén, 945808061.

(734-679-096)

**SE** vende terreno 5000 mts<sup>2</sup>, camino a San Nicolás a 20 minutos de Chillán. \$22.000.000. Llamar 967378221.

(939-102)

**SE** venden dos sitios en la comuna de El Carmen, a una cuadra de la plaza, calle Anibal Pinto 441, una de 14x25 metros y otra 14x27 metros, llamar 966400229.

(882-983-103)

**SE** vende parcelas de agrado, 5.000 m<sup>2</sup>, sector Huape. +56932210250.

(623-398-098)

**SE** vende casas en Jardines de Ñuble, Los Copihues, Villa Madrid. Llamar 967378221.

(938-102)

**SE** vende casa villa Palermo, calle Italia 490. Tratar 997624791.

(877-967-103)

**VENDO VARIAS parcelas de 5.000 m<sup>2</sup>, con luz y agua en condominio. Huape. Su dueño. 987309002.**

(833-874-102)

# GEELY SUV Coupé sorprende

CON INÉDITAS IMÁGENES DE FUTURO VEHÍCULO



**G**eely Auto mostró las primeras imágenes de su futuro SUV Coupé, como parte de los esfuerzos de la marca para ampliar su cartera de productos.

Como uno de los vehículos con estilo más asertivo de Geely hasta la fecha, el SUV Coupé refleja todas sus credenciales deportivas, donde destaca una postura amplia y segura.

La parrilla expandida característica de Geely es ancha, pero delgada, lo que mejora aún más su postura, mientras las potentes luces de circulación diurnas le dan al SUV Coupé una

El modelo refuerza el compromiso de la marca con los productos eco-responsables.

aparición de gato depredador. Los fuertes y poderosos hombros que se levantan alrededor de la parrilla junto con las tomas de aire inferiores esculpidas ayudan al SUV Coupé a enfatizar aún más esa sensación de deportividad y potencia.

La silueta del SUV Coupé se inclina hacia arriba dramáticamente en una larga línea de techo de relieves que cae bruscamente en los espacios traseros, haciéndose eco de los diseños "fastback" de los automóviles deportivos de alto rendimiento.

Los elementos de diseño que se mostraron por primera vez en Bo Rui GE, como las luces traseras

Las luces traseras están inspiradas en los ventiladores chinos. Diseño enfatiza aire deportivo.

inspiradas en los ventiladores chinos, están presentes en el Geely SUV Coupé al igual que una nueva generación de luces de circulación diurna.

El diseño para el SUV Coupé se realizó en Geely Design Shanghai, uno de los cinco estudios de diseño global de Geely administrados por el diseñador de la industria automotriz Peter Horbury, que cuenta con más de 600 diseñadores.

El Geely SUV Coupé, cuyo nombre en código interno es el FY11, es el primer producto de Geely basado en la Compact Modular Architecture (CMA), en español Arquitectura Modular Compacta. La arquitectura CMA

fue desarrollada conjuntamente por Volvo y Geely en el Centro de Tecnología de Vehículos China-Euro en Gotemburgo, donde las dos marcas llevan a cabo el proceso de I + D de forma conjunta.

Geely Auto Group es un fabricante líder de automóviles con sede en Hangzhou, China, y fue fundada en 1997 como una subsidiaria de Zhejiang Geely Holding Group. Geely Auto Group vende vehículos bajo la marca Geely Auto y posee una participación del 50% en la marca LYNK & CO.

La compañía emplea a más de 30.000 personas, opera 12 plantas y fabrica vehículos

bajo la marca Geely Auto. Los vehículos de Geely se venden a través de una red de más de 850 concesionarios en China y alrededor de 350 puntos de venta y servicio en mercados extranjeros. La compañía, que cotiza en la bolsa de Hong Kong, vio su volumen de ventas aumentar a 765.000 unidades en 2016 con el objetivo de ventas de 2017 fijado inicialmente en 1 millón de unidades y luego revisado a 1.1 millones de unidades.

En 2017, Geely Auto Group vendió 1.247.116 unidades, un aumento del 63% con respecto al año anterior y superó el objetivo revisado de ventas de 2017 en un 12,7%. Para 2018, Geely Auto Group ha establecido su objetivo anual de ventas en 1,58 millones de unidades, un aumento del 27% respecto del año anterior.

El accionista controlador en Geely Auto es Zhejiang Geely Holding Group (ZGH), que también es la compañía matriz de Volvo Cars en Suecia, London EV Company, Lotus, Yuan Cheng Auto y Terrafugia, además de una participación minoritaria del 49,9% en Proton.

Geely Holding Group está comprometido con la investigación y el desarrollo de clase mundial en la industria automotriz. Ha establecido el Instituto de Investigación de Geely Automotive en Hangzhou y el Instituto de Investigación Geely en Hangzhou Bay, Ningbo, para enfocarse en el desarrollo de vehículos, motores, transmisión y electrónica de vehículos. Otras instalaciones incluyen Centros de Diseño en Barcelona, Gotemburgo, California y Shanghai, y la Tecnología de Vehículos Euro de China (CEVT) en Gotemburgo.

COMENTA E INFORMATE MÁS EN: [www.ladiscusion.cl](http://www.ladiscusion.cl)



## Económicos

**VENDO** casa quinta en Pinto, 6 dormitorios, 2 baños, frutales, nativos, abundante agua, 5.500 mts. terreno, 95.3961770.

( 799 - 828 - 102 )

**VENDO** 5.000 mts. recinto privado, sector Vista Bella, \$15.000.000. 998281178.

( 876 - 959 - 103 )

**VENDO** 27 há., en Puyal - San Nicolás, apotreradas, planas con riego, \$380.000.000. Informes en 993.328929.

( 696 - 310 - 098 )

**VENDO** sitios 5.000, 7.000, 20.000 m2, Chillán Viejo, excelente sector, urbanización total, calles pavimentadas, UF 1 m2, 998429119, 999999628.

( 905 - 063 - 102 )

**VENDO** parcelas, sector Talquipén, a 400 mts. de pavimento, desde \$18.500.000. Otra a 2 kms. del centro San Carlos, desde \$16.700.000. 998487871.

( 873 - 955 - 103 )

**VENDO** parcela 12,65 has. sector Rinconada de Cato, \$145.000.000. sin acciones de agua y \$170.000.000 con acciones de agua, 990152599.

( 893 - 025 - 103 )

**VENDO** departamento en Villa Precordillera, 1.000 UF conversable, 9654054984.

( 902 - 056 - 103 )

**VENDO** bonita casa estilo colonial, Avda. Ecuador, su dueña, 993222112.

( 856 - 913 - 103 )

**VENDO** casa 3 dormitorios, entrada vehiculo, buena ubicación, amplio patio, \$85.000.000. Fono 982325725.

( 855 - 911 - 102 )

**VENTA casa, 244 m2, Jardín del Este, Condominio del Real 2, fono +56993204934. ventas@idelreal.cl.**

( + 057 - 116 )

**\$70.000.000** Chillán Viejo, casa sólida, refaccionada, 3 dormitorios, 3 baños, 150 mts. construidos, lavadero, galería, entrada de auto, patio, Barboza 497, dueña. 990667303.

( 625 - 401 - 096 )

**CRISTINA GONZALEZ C. 992201178 ISABEL RIQUELME Nº 504, 2º PISO**

**CASA**, \$193.000.000. Chillán Viejo, 1 cuadra plaza, 918 m2 / 160 m2 construidos, 1 suite, 3 dormitorios, servicio.

**CASA** Independencia, \$90.000.000, 200 m2/132 m2, superficie, 2 pisos, 4 dormitorios.

**KENNEDY**, \$88.000.000, 1 suite, 1 dormitorio, 2 baños, mansarda, 150 m2, estacionamiento.

**CASA**, \$64.000.000, Villa Santa Patricia, próximo hospital, 3 dormitorios, 1 baño, estacionamiento.

**DEPARTAMENTO**, \$63.000.000, Edificio Rucamanqui, 3 dormitorios, 2 baños.

**LOCAL** Comercial, galpón y oficinas, \$145.000.000, Arturo Prat / Independencia, 186 m2.

**PARCELA**, linda vista Tranque Coihueco, 3 hectáreas, luz, \$60.000.000, nativos, eucaliptus.

**PARCELA**, 5.000 m2, colindante con Club de Golf, \$39.000.000, camino a Cato.

**PARCELA**, 5.000 m2, camino Coihueco, km. 12, sector residencial, luz y agua, 100 metros interior, \$48.000.000.

( + 058 - 103 )

**GYM PROPIEDADES Mª CRISTINA GONZÁLEZ ARAUCO 409 OF. 5 2235340 - 96572310**

**300.000.000:** Dos hectáreas Colonia Bernardo O'Higgins. 250.000.000: 1.700 m2 40 m frente, próximo Brasil. 230.000.000: Purén Sector mercado. 200.000.000: Manuel Montt 1343 m2.

**180.000.000:** Arturo Prat (Mercado). 125.000.000: Condominio Aranjuez. 120.000.000: Depto. Torre Mayor. 115.000.000: Condominio Los Abedules. 150.000.000 Padre Hurtado. Local y casa.

**140.000.000** Sitio Libertad Oriente. 100.000.000; 72.000.000 Barcelona. 85.000.000. Especial bodegas. Río Viejo. 65.000.000: 7.000 m2 con casa camino Cato.

**65.000.000:** Campos Doña Beatriz. 65.000.000: Chillán Viejo. 40.000.000: Arturo Prat. 35.000.000: Villa Doña Francisca II. 35.000.000 Villa Frei, Conversable.

**30.000.000** Río Viejo. 16.000.000: Sitio urbano. Recinto. 1.250 m2, luz y agua.

**PARCELAS** desde 30.000.000. Camino Coihueco. 60.000.000. Ciruelito 6 hectáreas, agua potable, riego, luz.

( + 080 - 102 )

**JAIME BARRA PROPIEDADES FONO 2235000 BULNES 387**

**CALLE** El Roble, cerca del Mall, casa interior, 294 m2 terreno, 190.000.000.

**CALLE** Itata 177 m2 de Construcción 165 m2 Terreno, 4 dormitorios, 1 ½ baños, servicios, oficina, 180.000.000.

**CAMPOS** Doña Beatriz, Los Parronales, 65.000.000. Población 11 de Septiembre, 4 dormitorios, 65.000.000. Kennedy-Miraflores 3 dormitorios, 2 baños, 65.000.000.

**VILLA** Esmeralda, sector Parque Lantaño, 2 dormitorios, 1 baño, estacionamiento 35.000.000. Río Viejo, calle Mapuches 135 m2 de construcción, 53.000.000.

**CONDOMINIO** Las Vertientes, Pje. Río Cato, 3 dormitorios, 2 baños, 85.000.000.

**TERRENO** Cocharcas continuación Avda. Brasil, 1.759 m2, sin construcción, alcantarillado, luz, 250.000.000 - Arriendo 1.200.000.

**TERRENO** especial Viviendas, Parque Lantaño, 26.837 m2, UF 2 el m2.

**TERRENOS** Avda. Ruiz de Gamboa, 2.255 m2, 195.000.000. Hernando de Magallanes, 3.250 m2, UF 2 el m2.

**TERRENOS** 1.500 m2 Los Poetas, 190.000.000.

**QUILLÓN** sector Coyanco, 5.880 m2, 35.000.000.

( + 075 - 102 )

**MACUADA PROPIEDADES NMACUADA@HOTMAIL.COM 2223048 - 09-8705243 ISABEL RIQUELME 149**

**VENDO** casa Barcelona, 5 dormitorios, 3 baños, amplio patio, \$135.000. 422223048 - 998705243.

( + 086 - 102 )

**LUIS MARDONES SOLAR MARIA LUISA SOLAR JUAN G. MARDONES SOLAR 42-2274000 - 973353074**

**ANDRÉS** Bello, 320/600 m2, 5 dormitorios, quincho, piscina, pozo, servicio, caldera.

**CAMINO** Cato, gran casa - parcela, 350/5.000 m2, piscina, 5 dormitorios. Listado parcelas. Visítenos.

**AVDA.** Francia 261/323 m2 \$95.000.000. Arturo Prat, 490 m2 terreno con construcción \$300.000.000.

**QUILAMAPU:** La Pradera 206/485 m2, piscina, pozo, quincho, 4 dormitorios más servicio \$200.000.000.

**VILLA** Santa Marta, lado Emmanuel, 4 dormitorios (2 en suite), estar, amplio patio, oportunidad \$98.000.000.

( + 895 - 105 )

**RUKAHUE PROPIEDADES 2230309 CONSTITUCION 550, OF.11**

**5 de Abril**, dos pisos, 4 dormitorios, entrada auto, \$170.000.000.

**18 de Septiembre**, 1 piso, 4 dormitorios, \$105.000.000.

**ASTURIAS**, un piso, 3 dormitorios, 3 baños, piscina, superficie terreno 480 mts, \$185.000.000.

**ASTURIAS**, 5 dormitorios, calefacción central, piscina, \$220.000.000.

**PARCELA** Pueblo Seco, 6 has., luz, agua potable, riego, casa pequeña albañilería, \$70.000.000.

**COIHUECO**, km. 12, casa un piso, 5.000 mts. terreno, \$120.000.000.

**QUILAMAPU**, casa dos pisos, construido 300 mts, \$390.000.000.

**CONDOMINIO** Aranjuez, 4 dormitorios, 3 baños, piscina, \$125.000.000.

**JARDINES** del Sur, dos pisos, \$30.000.000, Nueva Río Viejo, \$28.000.000.

( + 071 - 102 )

**FROSSINI PROPIEDADES +56 966419038**

**DEPTO.** Dúplex sector Santa Blanca a pasos Av. O'Higgins 2D 1B estacionamiento \$35.000.000.

**CASA** y local, calle Gamero, frente San Buenaventura, casa dos pisos 2D 1B local 28 mts2 \$88.000.000.

**CASA** calle Serrano, Chillán Viejo, a pasos municipalidad 4D 1B 390/107 mts2 UF 3.036.

**CASA** Calle Rosas con Cocharcas 3D 1B amplia cocina \$60.000.000.

**CASA** en Curicó sector exclusivo, Benito Rebolledo, 1.558/223 mts2 3D 4B piscina UF 9.500.

# SISTEMA DE BECAS Y APOYO SOCIECONÓMICO DE LA UNIVERSIDAD PEDRO DE VALDIVIA



La **Universidad Pedro de Valdivia** cree firmemente en el derecho de toda persona a acceder a la educación superior, con la finalidad de proporcionar asistencia a los estudiantes que por diferentes motivos necesitan apoyo para concretar sus estudios universitarios, cuenta con una serie de becas y beneficios que apuntan a disminuir la carga financiera familiar y promover e incentivar la excelencia académica de los alumnos.

**1.- Beca Socioeconómica**, beneficia a los estudiantes que hayan cursado a lo menos dos semestres consecutivos, y que presenten dificultades económicas en su grupo familiar.

**Considerando que este beneficio sólo se puede acceder a partir del segundo año, es que en forma excepcional se pone a disposición de los postulantes de primer año, un descuento socioeconómico de rápida resolución de entre un 30% y un 40% del arancel anual.**

**2.- Beca Alumno Trabajador.**

**2.- Beca de Mérito Académico - PSU**, beneficia a los estudiantes que ingresan a la Universidad y que han obtenido altos puntajes ponderados.

**3.- Beca de Rendimiento Académico**, beneficia a los estudiantes que hayan cursado dos semestres consecutivos y que tengan un rendimiento académico igual o superior a 6,0.

**4.- Beca Fomento Regional**, beneficia a los estudiantes que provienen de otra región, en la cual no exista sede de la Universidad Pedro de Valdivia.

**5.- Beca Rectoría**, la otorga el Rector en forma extraordinaria y beneficia a estudiantes preferentemente de escasos recursos en situación extraordinaria.

**6.- Beca Familiar**, beneficia a los estudiantes que tengan uno o más familiares directos (padres, hijos, hermanos, cónyuge) estudiando como alumno regular en la Universidad Pedro de Valdivia.

Además de los beneficios indicados, existen diversos convenios de descuentos con empresas públicas y privadas que persiguen disminuir el costo de las carreras y así permitir el ansiado acceso a la educación superior, de quienes más lo necesitan.



# Económicos

**PARCELAS** Cobquecura Urbanas, sector La Achira, una de 3.000 mts. con 2 casas \$58.000.000. Otra de 3.000 mts2, \$15.000.000.

**PARCELA** Sector lansa 5.000 mts2 luz y agua, \$25.000.000.

**PARCELA** 5.000 mts camino a Cato km. 7,5 200 mts. camino acceso a luz eléctrica, \$50.000.000.

**SITIO** calle Itata especial construcción en altura 1.200 mts2 aprox. 21 mts. de frente x 60 fondo UF 11 mt2.

**SITIO** Parque Lantaño 59.099 mts2 200 mts by pass lado norte. UF 2 mt2.

**SAAVEDRA PROPIEDADES**  
2242692  
VEGAS DE SALDIAS 509

**WWW.SAAVEDRAPROPIEDADESCHILLAN.COM.**

**140.000.000** Excelente parcela Parque Lantaño, 7.000 m2 terreno 198 m2 construido. Hermoso entorno de árboles distinto tipo y prado.

**250.000.000.** Condominio El Bosque. Excelente casa con 4 dormitorios, 2 baños, living comedor, piscina. Grandes áreas verdes hermoso entorno y tranquilidad.

**160.000.000** Casa en terreno de 978 m2. Rosas cercano Maipón.

**155.000.000** 7,5 has. Tanilvoro a 33 kms. de Chillán. Camino casi 100% pavimentado. Hermoso campo con castaños en producción, árboles frutales, bosque de Hualle (1 ha.) pozo, agua potable para casa, electricidad.

**INGRID OYARCE PROPIEDADES**  
998470802  
422 254150  
CONSTITUCIÓN 972  
WWW.INGRIDOYARCEPROPIEDADES.CL

**JARDÍN** del Este, 300/1.258 10.700 UF. Independencia, terreno 1.500 m2, 12 UF el m2.

**COCHARCAS**, 260 m2, \$120.000.000. Constitución 300 m2 \$150.000.000. Diego de Almagro 600 m2, \$250.000.000.

**LOS VOLCANES II**, 100/118, \$37.000.000. De departamentos Diagonal Las Termas, \$28.000.000 y \$34.000.000.

**PARCELAS** cam. a Yungay Km. 53, \$8.000.000. Parcelas General Cruz-Pemuco, \$10.000.000; Excelentes parcelas camino a Huape km. 15, \$22.000.000. Recinto, Km. 48, 6.600 m2, \$12.000.000, y 900 m2, \$9.500.000.

**PARCELAS**, Camino a Cato, \$50.000.000, y camino a Coihueco \$25.000.000 y \$35.000.000.

**REVISAR** listado en [www.ingridoyarcepropiiedades.cl](http://www.ingridoyarcepropiiedades.cl).

## 24 AGRÍCOLA.

**CHILLÁN VIEJO**, arriendo parcelita 2,7 hectáreas, luz y agua, lado santuario. 958922638.

**COMPRA TRIGO panadero, Molino Santa Elena en planta Vitra Chillán, el mejor precio del mercado. +56966262983.**

## 26 AVES Y ANIMALES.

**CACHORROS** Pastor Alemán, 2 meses, vacunados, desparasitados, padres a la vista. 982281653.

## 27 SERVICIOS.

**ARQUITECTO** y Topógrafo, regularizaciones, subdivisiones, construcción, planos, proyectos Ñuble-Blo Blo. 984158414.

**ASESORÍAS** Contables y tribuarias, auditorías de gestión, [www.aserconchile.cl](http://www.aserconchile.cl). Fono: 997825556, email: csepulveda@aserconchile.cl.

**BOLETAS** 5x1, rapidez y calidad, Avda. Collin 976, 42-2225647, [impentacollin@hotmail.com](mailto:impentacollin@hotmail.com).

**SE** ofrece maestro construcción, ampliaciones, reparaciones, carpintería, albañilería, cerámica, gasfitería. 983982239.

## 29 BIENESTAR Y SALUD.

**CAMA** clínica digital, casi nueva, Cel. 992533479.

**ELIMINE** Psoriasis, Fibromialgia. 998462448.

## 30 SERVICIOS PERSONALES.

**A. Sandra**, independiente, cariñosa, delgadita y muy ardiente, continuado, 984201665, central.

**CHARO** xl, de labios carnosos y bustos grandes. Llámame 988792299.

**FRANCIA** independiente, quiero cumplir todas tus fantasías, te espero en finas lencerías, 954574132, central, \$10.000.

**NUEVO** club de toby más de 7 bellas jovencitas. 967334086.

**NUEVO** privado, zona centro, entretenido y apasionante. Contáctanos. +56962760476.

**SAMARA** rubia madurita, cariñosa, besadora, complaciente, tratopololo, promociones. 946941252.

**SOFÍA** \$25.000 hora, hermosa figura, \$10.000 momento. 999886218, central.

**TRAVIESAS** hot, nuevitas en Chillán, céntricas, en inauguración. Contáctanos +56962760476.

**VICTORIA** nueva y hermosa jovencita de 18 añitos, demasiado linda. 957123560.

**VIOLETA** \$25.000 hora, \$15.000 media, \$10.000 momento, atención de pololo. 954574188.

## Judiciales

**EXTRACTO POSESIÓN EFECTIVA**  
1º JUZGADO CIVIL DE CHILLÁN. Por sentencia de fecha 31 de diciembre de 2018, en causa Rol V-206-2018, se concedió con beneficio de inventario, la posesión efectiva de la herencia testada quedada al fallecimiento de doña Luz Irene Hernández Sandoval, en favor de su sobrina Mariela Jeanine

Hernández Cisternas, en calidad de heredera testamentaria universal, por testamento abierto de fecha 03 de marzo de 2015, otorgado ante el Notario Público de la primera notario de Chillán don Francisco Javier Yaber Lozano. El Secretario.

Segundo Juzgado Civil Chillán, rol 4092-2016, "BBVA con INOSTROZA" rematará 28 de enero de 2019, a las 11:00 horas, inmueble ubicado en Chillan, Calle La Escala 1345 del Parque Residencial Barcelona Quinta Etapa, tiene una superficie aproximada de 201,39 metros cuadrados, y los siguientes deslindes especiales: Norte, en 20,468 metros con sitio 289 del

plano plano; Sur, en 20,445 metros con sitio 291 del plano; Oriente, en 9,845 metros con sitios futuras sub-etapas del Anteproyecto "Parque Residencial Barcelona Quinta Etapa"; Poniente, en 9,845 metros con calle 7 "prolongación calle La Escala" del plano. Propiedad inscrita a fojas 2928 N° 2066, Registro de Propiedad, Conservador Chillan, año 2001, Rol de avalúo 1373-03, comuna Chillan. Mínimo para posturas \$45.301.886.- Para participar en subasta, deberá rendirse caución por 10% del mínimo fijado para posturas, en vale vista a la orden del Tribunal. El precio deberá pagarse, dentro de quinto día remate. Demás estipulaciones en Tribunal. Secretario.

## CORRETAJES

**JUAN G. MARDONES SOLAR**  
**LUIS MARDONES SOLAR**  
**MARIA LUISA SOLAR**  
**EVA GUERRA P.**  
**MyM Propiedades**  
Ventas - Arriendos - Administraciones - Arquitectura  
**Pedro de Valdivia 701**  
**42 2274000 / 973353074**  
[mympropiedades@vtr.net](mailto:mympropiedades@vtr.net)  
[www.mympropiedades.cl](http://www.mympropiedades.cl)

**JBARRA PROPIEDADES**  
BULNES 387  
FONOS: 9 98268169 / 42 2235000  
[jbarra@chillanweb.cl](mailto:jbarra@chillanweb.cl)  
[www.chillanweb.cl](http://www.chillanweb.cl)  
[www.jbarra.cl](http://www.jbarra.cl)

**Graciela Fuentes**  
PROPIEDADES  
VENDE / ARRIENDA  
TASA Y ADMINISTRA EN LINEA  
[www.ngfpropiedades.cl](http://www.ngfpropiedades.cl)  
[ventas@ngfpropiedades.cl](mailto:ventas@ngfpropiedades.cl)  
Fono 422236404 Av Libertad 965, Chillan

**CRISTINA GONZALEZ PROPIEDADES**  
Isabel Riquelme 504, 2º piso  
Fono: 9-2201178  
[cpropiedades1@gmail.com](mailto:cpropiedades1@gmail.com)  
[www.cgpropiedades.cl](http://www.cgpropiedades.cl)

**VASOLIS PROPIEDADES**  
**ALEJANDRO SOLÍS OPAZO**  
Correajes, Tasaciones, Asesorías Financieras y Jurídicas, Reparaciones en general  
Fonos 986690990 - 422331958  
[alejandrosolis2110@gmail.com](mailto:alejandrosolis2110@gmail.com)

**Abogados**  
ABOGADOS - CORREDORES  
Especialistas en Gestión  
Urbano - Rural - Agrícola - Forestal  
Arauco 331 Edificio Don Félix, of. 23  
71252231 - 89484910  
[fzabogadosbr@gmail.com](mailto:fzabogadosbr@gmail.com)

**Soledad Tohá PROPIEDADES**  
Arriendos - Ventas  
Av. Padre Hurtado 984, local 2, Chillán  
[contacto@soledadtoha.com](mailto:contacto@soledadtoha.com)  
422278871 / 81574402  
[www.soledadtoha.com](http://www.soledadtoha.com)

**OCTAVA PROPIEDADES**  
Compra - Venta - Construcciones - Lotes  
Administración y Tasación de Propiedades  
Celular 974084674  
WhatsApp +56957351872  
L. Narco / Parral / San Carlos / Chillán / Buñes / Quillón  
[contacto@octavaspa.cl](mailto:contacto@octavaspa.cl)  
[www.octavaspa.cl](http://www.octavaspa.cl)

**Patricio Rozas PROPIEDADES**  
COMPRAS - VENTAS  
GESTIÓN INMOBILIARIA DE EXCELENCIA  
Atención personalizada en toda la gestión  
9 93377211 / 422239685  
[patriciorozaspropiedades@hotmail.com](mailto:patriciorozaspropiedades@hotmail.com)

**Larrañaga PROPIEDADES**  
Correaje - Ventas - Arriendos - Administración  
18 de septiembre N° 870/Chillán  
042-2223202-2210112  
[contacto@larranaga.cl](mailto:contacto@larranaga.cl)  
[www.larranaga.cl](http://www.larranaga.cl)

**PROPIEDADES LTDA. Dalcahue**  
VENTAS - ARRIENDOS  
Av. Paul Harris 1118, Esp. Dillarspa  
Local K, Chillán, Región de Ñuble  
42 2 250 294 / +56 9 5367 1130  
[contacto@dalcahuepropiedades.cl](mailto:contacto@dalcahuepropiedades.cl)  
[www.dalcahuepropiedades.cl](http://www.dalcahuepropiedades.cl)

## Resultados SUDOKUS

|   |   |   |   |   |   |   |   |   |
|---|---|---|---|---|---|---|---|---|
| 8 | 1 | 9 | 5 | 7 | 2 | 3 | 6 | 4 |
| 4 | 6 | 2 | 9 | 1 | 3 | 7 | 5 | 8 |
| 7 | 3 | 5 | 6 | 4 | 8 | 1 | 2 | 9 |
| 9 | 2 | 3 | 8 | 5 | 6 | 4 | 1 | 7 |
| 5 | 4 | 6 | 7 | 9 | 1 | 2 | 8 | 3 |
| 1 | 8 | 7 | 2 | 3 | 4 | 5 | 9 | 6 |
| 3 | 5 | 4 | 1 | 8 | 9 | 6 | 7 | 2 |
| 2 | 9 | 1 | 3 | 6 | 7 | 8 | 4 | 5 |
| 6 | 7 | 8 | 4 | 2 | 5 | 9 | 3 | 1 |

|   |   |   |   |   |   |   |   |   |
|---|---|---|---|---|---|---|---|---|
| 9 | 1 | 4 | 6 | 7 | 5 | 2 | 3 | 8 |
| 3 | 6 | 8 | 1 | 2 | 4 | 5 | 7 | 9 |
| 2 | 7 | 5 | 3 | 9 | 8 | 6 | 4 | 1 |
| 1 | 9 | 6 | 8 | 4 | 7 | 3 | 2 | 5 |
| 4 | 5 | 3 | 2 | 1 | 9 | 8 | 6 | 7 |
| 7 | 8 | 2 | 5 | 6 | 3 | 1 | 9 | 4 |
| 8 | 3 | 7 | 4 | 5 | 6 | 9 | 1 | 2 |
| 5 | 2 | 9 | 7 | 3 | 1 | 4 | 8 | 6 |
| 6 | 4 | 1 | 9 | 8 | 2 | 7 | 5 | 3 |

# REVISTA AGRO

**263 AGRO**  
**262 AGRO**  
Reportaje: 10 11  
**Los cultivos que lideran la expansión frutal en Ñuble**  
Por su alta rentabilidad y su buena adaptación a la zona, actualmente las especies que más se están plantando en Ñuble son avellanos, cerezos, nogales y arándanos.

**TIRAJE**  
**20.000**  
EJEMPLARES

- ✓ Inserto en Diario La Discusión
- ✓ Circulación mensual
- ✓ Ventas en quioscos
- ✓ Convenio de distribución COPELEC

LA DISCUSIÓN



# Guía de oficios y servicios

**MANANTIAL**  
es vida

Agua Purificada Manantial en diferentes formatos

LIBRE DE CLORO SIN CLORO 100% SALUDABLE

haz tu pedido en [manantial.com](http://manantial.com)  
600 427 2200

**Larrañaga**

042-2223202 RENTA CAR  
[www.larrahaga.cl](http://www.larrahaga.cl)

**POZOS PROFUNDOS**

Captación de Aguas **SBS**

**POZOS PROFUNDOS PUNTERAS HABITACIONALES**

Rosario Acuña 387 - Fono 986732778  
Email: [sbs.maquinaria@gmail.com](mailto:sbs.maquinaria@gmail.com) - Chillán

**DETEG**

Demoliciones ecológicas con cizalla, retiro de asbesto

Cotizaciones al +56996891617  
[cotizaciones@detecspa.cl](mailto:cotizaciones@detecspa.cl)  
[www.detecspa.cl](http://www.detecspa.cl)

**PROMOCIÓN \$9.900 VALOR MENSUAL GIMNASIO**

**CONVENIO EMPRESAS**

Top Line Sport & Fitness

Facebook.com/gimnasiotopline  
toplinechillan  
contacto@toplinegym.cl

Baral, Guandres 632  
Fono: 42 2426107  
Chillán

VALIDO PLAN ANUAL MINIMO 4 PERSONAS

**BARRACA LLAIPEN**

|  |  |   |  |  |
|--|--|---|--|--|
| <p>PLANTA IMPREGNADORA ÚLTIMA GENERACIÓN</p> <p>Maderas Impregnadas Dimencionadas - Elaboradas</p> <p><b>Pólines Impregnados</b></p> <p>Servicio de Impregnado</p> | <p><b>CABAÑAS</b></p> <p>Ofertas</p> <p>CABAÑAS ECON. 3X6 MTS. \$745.000 + IVA</p> <p>CABAÑAS ECON. 6X6 MTS. \$1.995.000 + IVA</p> | <p>POLINES AGRICOLAS IMPREGNADOS</p> <p><b>OFERTAS</b></p> <p>FOLINES 2A3" 1400 MAS IVA</p> <p>FOLINES 3A4" 1750 MAS IVA</p> <p>FOLINES 4A5" 2400 MAS IVA</p> | <p><b>MEDIAGUAS</b></p> <p>Ofertas</p> <p>Media Agua Econ. 3x3 M. \$495.000 + IVA</p> <p>Media Agua Econ. 3X6 M. \$695.000 + IVA</p> | <p><b>ARRIENDOS</b></p> <p>- Retro excavadora</p> <p>- Grúa Horquillas</p> |
|--|--|---|--|--|

Fono: 042 2261582 - Cel: 94424027

Las Canoas N° 755 Fonofax: (042) 2261582 Celular: (09) 4424027 - [maderasllaipen@hotmail.com](mailto:maderasllaipen@hotmail.com) - Chillán Viejo

**GAS Chillán**

Síguenos en Facebook **gas chillán**

Haz tu pedido de gas al **422 43 21 92**

Atención de 8:00 a 22:30 Hrs. todos los días del año, Domingo de 9:00 a 21:00 Hrs.

**Nuestro compromiso es la rapidez en la atención**

AMERICAN EXPRESS VISA  
mastercard MAGNA  
Red compra

**IMPRESORA LA DISCUSIÓN**

EN LOS DETALLES ESTÁ **LA DIFERENCIA**

Experiencia & Tecnología

**Cotiza con nosotros:**

- Anuarios
- Agendas escolares

Contacto: [impresora@ladiscusion.cl](mailto:impresora@ladiscusion.cl)  
Fonos: 42 2221145 - 42 2201211 - 42 2201223 - 988887860



Mariene Ceballos,  
Victoria Garrido,  
Carlos Ceballos,  
Christian Ceballos y  
Jamie Rubilar.



**POR:** FELIPE VERGARA ROJAS  
felipevergara@ladiscusion.cl /  
**FOTOS:** FELIPE VERGARA ROJAS



# The Oz realizó la Ceremonia de Aprobados de Talleres de Cine 2018

En la Sala Schäfer del Centro de Extensión de la Universidad del Bío-Bío se desarrolló la Ceremonia de Aprobados de Talleres de Cine 2018. La instancia se realizó junto al Ministerio de las Culturas, las Artes y el Patrimonio. The OZ, dentro de su proyecto Folil (Formación de audiencias) realizó Talleres de Apreciación y Creación Cinematográfica durante el pasado año, finalizando con esta ceremonia de entrega de certificados a los estudiantes aprobados y una muestra de los cortometrajes realizados durante los cursos. Una buena noticia para fortalecer el séptimo arte en la ciudad, tarea que The Oz ha impulsado año a año a través de distintas iniciativas.



Rocio Arroyo, Mauricio Arroyo, Laura Iturra y Javiera Arroyo.



Rohode Gatica, Cristian Claret y Francisca Canavés.



Fabián Rubilar, Alejandro Rubilar y Gabriela Rubilar.



Roxana Vivanco y María Renata Leyton.



Juan Carlos Bravo y Marcelo Ríos.



Clarisa Villavicencio y Paulo Lara.





Las fotografías muestran el alcance del movimiento telúrico y los recursos de la época para enfrentarlo.



Evelyn Monroy y Ximena Sepúlveda.



Amara Ávila, Enrique Fernández y Erwin Brevis.

Jaime Burgos y Catalina Becerra.



### Inauguran inédita exposición fotográfica de terremoto de 1939

**POR:** FELIPE VERGARA ROJAS  
felipevergara@ladiscusion.cl /  
**FOTOS:** FELIPE VERGARA ROJAS

En el Centro de Extensión Alfonso Lagos de la Universidad (Isabel Riquelme 479, Chillán), será inaugurada la exposición "Auxilio: la Asistencia Pública en los días posteriores al terremoto de 1939". La muestra se convirtió en la primera entre las numerosas actividades que se desarrollarán en el marco de la conmemoración de los 80 años del sismo que marcó a toda la Región de Ñuble. La exposición está construida desde el testimonio fotográfico realizado por el médico Manuel Tello, quien en los días siguientes a la catástrofe arribó a Chillán para socorrer a heridos y también para realizar un registro único y que será exhibido por primera vez al público. Las imágenes demuestran cómo la ciudad se vino abajo y las labores que debieron realizar diversas instituciones para poder sacar a flote a una comunidad que estaba en estado de shock.



Crisna Gatica y Karen Carrasco.



Bárbara Kopplin y Antonia Leyton.



Karin Cárdenas, Soledad Abarca, María Soledad Castro y Dagoberto Flores.



Guacolda Rodríguez y Warner Matamala.





## Santo Tomás Chillán celebró la titulación de 300 técnicos y profesionales para la Región de Ñuble

**POR:** FELIPE VERGARA ROJAS  
felipevergara@ladiscusion.cl /  
**FOTOS:** FELIPE VERGARA ROJAS

Una emotiva Ceremonia de Titulación se realizó en el nuevo Teatro Municipal de Chillán, ocasión en que 300 alumnos del Centro de Formación Técnica y del Instituto Profesional Santo Tomás Chillán, recibieron sus respectivos títulos y certificados de graduación. José Luis Franco Montaña, rector de Santo Tomás, comentó en su intervención: "con la entrega de estos títulos estamos cumpliendo con la misión de Santo Tomás, de formar personas con un nivel de preparación y valores que les permita desempeñarse y contribuir con integridad, eficiencia, calidad y responsabilidad social al desarrollo de su familia, la comunidad y el país". Con la presencia de autoridades académicas, docentes y familiares que no quisieron ausentarse de este importante momento, los alumnos dieron por terminada una de las etapas más importantes de sus vidas y comienzan con entusiasmo y numerosas herramientas el camino laboral.



José Luis Franco Montaña, Kurt Schweitzer, Macarena Palma, Patricia Rodríguez y Jaime Ulloa.



José Luis Franco Montaña, rector Santo Tomás Chillán.



Carolina Tolosa, Camila Valdebenito, Eiana Contreras, Ruth Santander y Caria Bahamondes.



Claudia Vargas, Yesenia López, Jacqueline Godoy, Joyce Saifate y Silvia Fuentes.



Pamela Ferrer, Fernanda Contreras, Yasna Zárate, María Paz Arias y María José Arellano.



Marcos Véjar, David Meriño, Mauricio Neira, Matias Bustos, Fernando Brito y Felipe Palavecino.



Richard Lagos, Yajaira Aros, Paola Mundaca, Jorge Morales y Duberly Alarcón.



Ana María Soto, Joaquín Colicoy, Loreto Alfaro, Felipe Sepúlveda y Javier Sanhueza.



Lorena García, Maribel Vásquez, Caria Avendaño, Maicol Cea y Sergio Troncoso.



# País



Seis universidades deberán cerrar Pedagogía

La Comisión Nacional de Acreditación (CNA) anunció que seis universidades comenzarán en abril de este año con el proceso de cierre de las carreras de Pedagogía.

Esto debido a que la ley de Carrera Docente promulgada en el año 2016 exige la acreditación tanto de la institución como del programa académico.

## GUERRA DE LA JIBIA

# Pescadores amenazan con escalar protestas

Tres regiones de Chile están movilizadas. Artesanales se enfrentan a industriales por la extracción del recurso.

POR: AGENCIAS \*diario@ladiscusion.cl / FOTOS: AGENCIA UNO



Pescadores amenazaron con radicalizar las protestas.

Un nuevo día de protestas se vivió en las regiones del Maule, el Biobío, y los Ríos, debido al descontento que tienen los pescadores artesanales con respecto a la Ley de la Jibia, que será puesta a prueba en el Tribunal Constitucional (TC).

Para los pescadores, la ley de la jibia, que obliga a extraer el molusco de manera por línea de mano -lo que descarta la pesca industrial de arrastre- fue aprobada legítimamente en el Congreso.

"Nosotros queremos ver promulgada la ley, la ganamos en el Congreso. Estamos peleando eso más que nada, que el Gobierno firme la ley. El día lunes vamos dirigentes a Santiago a entregar

Industriales aseguran que los artesanales no son capaces de capturar su cuota.

80% de las cuotas de jibias pertenecen al sector artesanal.

una carta al Presidente, y ver realmente en qué situación estamos", señaló el presidente de la Cooperativa de Pescadores Artesanales, David Castro.

"Todavía estamos movilizaditos, pero estamos esperando que el Ejecutivo se pronuncie para desestimar la movilización. Si el Gobierno no se pronuncia, a favor de la pesca artesanal que se ganó en el Congreso, vamos a salir a la calle con todo", agregó Castro.

**El sector industrial exige el TC**

En tanto, desde el sector industrial pidieron al Gobierno recurrir al TC para evitar que la normativa se apruebe, ya que es una Ley que los perjudica "abiertamente".

"La cuota de la jibia son 200 mil toneladas, y de esas 200 mil toneladas el 80 por ciento de la jibia es del sector artesanal y el 20 por ciento es de la industria pesquera; de ese 80 por ciento que tiene el sector artesanal, nunca han sido capaces de pescar el ciento por ciento del producto", comentó el presidente de la Federación de Tripulantes de Chile, Sergio Vera.

"Esperamos que el Presidente lleve esto al Tribunal Constitucional y que ahí se determine como debiera ser, y que ojalá salga de la mejor manera porque son miles las familias que hoy día estamos perdiendo nuestra fuente laboral", agregó.

COMENTA E INFORMATE MÁS EN: [www.ladiscusion.cl](http://www.ladiscusion.cl)



## Chile reconoce a la Asamblea Nacional

Tras la asunción de Nicolás Maduro esta semana para otro período como Presidente de Venezuela, el Gobierno de Chile reafirmó ayer su respaldo al Parlamento de ese país -que se declaró "en emergencia"-, no reconocido por la administración chavista.

En un breve comunicado difundido por la Cancillería chilena, La Moneda "reafirma su irrestricto apoyo a la Asamblea Nacional de Venezuela, único poder del Estado legítimo y elegido democráticamente".

En ese contexto, La Moneda "hace un llamado a respetar todas

sus atribuciones conforme a la Constitución y las leyes".

"Extiende asimismo su apoyo al presidente de la Asamblea Nacional de Venezuela (AN), diputado Juan Guaidó, y al ejercicio legítimo de sus atribuciones constitucionales", agrega el texto.

Asimismo, "el Gobierno de Chile reitera que la crisis por la que atraviesa Venezuela debe ser resuelta por los propios venezolanos y de manera pacífica", y aseguró que nuestro país "acompaña a todas las fuerzas democráticas venezolanas en su empeño de recuperar la democracia y la libertad".

## Llaman a la unión frente a extrema derecha

La diputada comunista Carmen Hertz llamó a la oposición a unirse y confluir en propuestas concretas para enfrentar el "auge de la extrema derecha" que asegura existe actualmente en Chile.

"Es un deber del sector progresista concordar en puntos básicos de acuerdo, que los tenemos", instó, asegurando que "es necesario ante el auge del discurso populista de la extrema derecha, que está instrumentalizando la natural indignación que hay en la gente".

"Tenemos el deber ineludible de concordar a alrededor de propuestas concretas que resuelvan los problemas de la gente y no sean solo instrumentos electorales", subrayó



Hertz. El llamado de la parlamentaria se dio en el marco de la tradicional Fiesta de los Abrazos del Partido Comunista.

## PLAN CUADRANTE Chillán

### Cuadrante Número 1

Límites: Norte: Al Sur bandejón central Ecuador, entre Brasil y Argentina. Sur: Al norte del bandejón central Collin, entre Argentina y Brasil. Oriente: Al poniente del bandejón central de Argentina, entre Ecuador y Collin. Poniente: Al oriente del bandejón central de Brasil, entre Collin y Ecuador. Teléfono: 9 76696613.

### Cuadrante Número 2

Límites: Norte: Limite comunal con San Nicolás y San Carlos. Sur: Norte Chacabuco y Ecuador. Oriente: Andrés Bello. Poniente: Al oriente de Libertador Bernardo O'Higgins. Teléfono: 9 76696617.

### Cuadrante Número 3

Límites: Norte: Limite Comunal con San Nicolás. Sur: Los Copihues. Oriente: Libertador Bernardo O'Higgins y Brasil. Poniente: Limite Comunal de Chillán con San Nicolás. Teléfono: 9 76696622.

### Cuadrante Número 4

Límites: Norte: Limite Comunal con Portezuelo y San Nicolás. Sur: Limite Comunal con Chillán Viejo y Bulnes. Oriente: Limite Comunal Chillán Viejo. Poniente: Ránquil y Quillón. Teléfono: 9 76597992

### Cuadrante Número 5

Límites: Norte: Collin. Sur: Limite Comunal con Chillán Viejo. Oriente: Río Viejo y Barros Arana. Poniente: Los Copihues y Libertador Bernardo O'Higgins. Teléfono: 9 76696610.

### Cuadrante Número 6

Límites: Norte: Esmeralda y Covadonga. Sur: Limite Comunal. Oriente: Limite Comunal. Poniente: Barros Arana y Río Viejo. Teléfono: 9 76696585.

### Cuadrante Número 7

Límites: Norte: Andrés Bello y Limite Comunal. Sur: Esmeralda y Covadonga. Oriente: Limite Comunal. Poniente: Andrés Bello y El Roble. Teléfono: 9 76696589.





# Mundo



## Evacuan último bastión del Estado Islámico en Siria

Más de 600 personas fueron evacuadas ayer sábado del último bastión del grupo Estado Islámico (EI) en la provincia de Deir Ezzor, en el este de Siria, según una ONG

Esta evacuación se produce en un momento en que los combatientes antihadistas de las Fuerzas Democráticas Sirias (FDS) preparan un último asalto contra este sector.

SERÍA EL PRIMER HISPANO EN LLEGAR AL CARGO EN ESTADOS UNIDOS

# Exministro de Obama busca la presidencia

**Exalcalde de San Antonio, Julian Castro.** Nieto de una inmigrante mexicana, uno de sus temas clave es la cuestión migratoria.

POR: AFP \*diario@ladiscusion.cl / FOTOS: AFP

**E**l exalcalde de San Antonio, Julian Castro, que integró la administración del demócrata Barack Obama, anunció desde Texas su candidatura para convertirse en el primer Presidente hispano de Estados Unidos.

Julian Castro es un gran orador y una de las promesas del Partido Demócrata.



"Soy candidato a la presidencia de Estados Unidos", declaró Castro, de 44 años, ante cientos de partidarios reunidos en una plaza de San Antonio, su ciudad natal.

Se espera que Castro, considerado como una promesa del Partido Demócrata, compita con un gran número de candidatos diversos en la carrera por enfrentarse al Presidente republicano, Donald Trump.

El anuncio, comunicado bajo el lema "Una nación, un destino", llega en un periodo en el que Trump ha convertido la inmigración en un tema candente. De hecho, parte de la administración federal está paralizada porque los demócratas, mayoritarios en la Cámara de Representantes, se

niegan a desbloquear los 5.700 millones de dólares que el Presidente exige para construir un muro en la frontera de México.

Puede que su candidatura despierte el entusiasmo por los demócratas entre los electores hispanos, que apoyaron a Hillary Clinton.

Nieto de una inmigrante mexicana, Castro abordó la cuestión migratoria ante la multitud congregada en San Antonio. "Decimos no a la construcción del muro y sí a la construcción de comunidades", dijo.

De momento su perfil es el de un actor secundario en una carrera en la que podrían participar varios pesos pesados del partido como el exvicepresidente Joe Biden; los senadores Bernie Sanders, Eliza-

beth Warren y Kamala Harris; y hasta el multimillonario Michael Bloomberg.

Conocido por sus dotes de orador, el telegenico Julian Castro fue secretario de Vivienda de Obama y alcalde de la séptima ciudad de Estados Unidos. Ahora se convierte en el tercer candidato presidencial de peso en cuatro años, tras los senadores republicanos Ted Cruz y Marco Rubio, que perdieron ante Trump en las primarias republicanas en 2016.

COMENTA E INFORMATE MÁS EN: [www.ladiscusion.cl](http://www.ladiscusion.cl)



## Ola de violencia afecta estado de Ceará

La ola de ataques que se extendió por el violento estado de Ceará (nordeste) sumó ayer sábado su undécimo día ante una población asustada por estos actos vandálicos que el Presidente brasileño Jair Bolsonaro calificó de "terrorismo" y que el despliegue de la Fuerza Nacional no consiguió frenar.

Ataques por endurecimiento de medidas carcelarias.

"Sus actos, como incendiar o hacer explotar bienes públicos o privados, deben ser tipificados como terrorismo", tuiteó el Mandatario ultraderechista.

9 millones viven en el estado ubicado al nordeste de Brasil.

Desde el inicio de los disturbios el pasado 2 de enero, las autoridades locales contabilizaron más de 200 ataques en 43 ciudades de Ceará, un estado pobre del semiárido nordeste, y la policía detuvo a más de 330 personas.

Esta ola de violencia se desató después de que el nuevo responsable de la Administración Penitenciaria anunciara el endurecimiento de las condiciones de detención para impedir que las bandas criminales dirijan sus operaciones desde las cárceles.

En los últimos 10 días, integrantes de grupos de narcotraficantes atacaron bancos, autobuses e incluso comisarías, sembrando el temor entre la población de uno de los estados más violentos del país, donde viven nueve millones de personas.

## CARTELERIA TEATRO

Teatro Municipal de Chillán

**tikitiklip**  
EN VIVO  
Lunes 14 Enero  
18:00 horas

**Zarzuela y Flamenco**  
PEDRO FERNÁNDEZ EV BRUJO  
MARTES 15 ENERO 2019  
19:30 Hrs.

INVITACIONES DISPONIBLES EN BOLETERÍAS DEL TEATRO

## COMFORT+DISEÑO

LAS ÚLTIMAS TENDENCIAS ESTÁN EN MADRID

POLTRONA  
M-002-96  
\$119.990

POLTRONA  
L1-CR-01  
\$72.990

POLTRONA  
JP-001-7  
\$69.990

POLTRONA  
L1-CR-02  
\$110.990

Isabel Riquelme 668 Centro Ferrero Madrid



# La Semana

## ¿Cuáles son los grandes desafíos de la Región de Ñuble para este año?

### INVERSIÓN LOCAL

Hay razones fundadas para sostener que este año será el comienzo del despegue para Ñuble. Señales macroeconómicas y un cambio en las expectativas de los agentes sociales y económicos, permiten proyectar un aumento importante en los niveles de inversión local.

La expansión de un 6% en dicha variable a nivel país, el crecimiento sostenido de nuestro sector inmobiliario (Ñuble presentó el último año un aumento de un 35% en la superficie autorizada para construir), y tendencias positivas en el sector frutícola, son hechos que validan la hipótesis anteriormente descrita.

El segundo factor sustantivo para mirar el corto plazo con optimismo, son los instrumentos de base que hemos alcanzado desde que comenzó la instalación regional. Y en ese punto en particular, debemos valorar el extraordinario trabajo realizado por el intendente Martín Arrau, su equipo y el apoyo del Gobierno del Presidente Sebastián Piñera en esta materia. El éxito en la instalación total de los servicios públicos de la región es el resultado palpable de esos compromisos.

Ñuble contará el 2019 con un presupuesto inédito, que supera en alrededor de \$30 mil millones al FNDR histórico, sin considerar los recursos asignados sectorialmente. Paralelamente, la Subdere ya ha inyectado en la región \$3.250 millones, de los cuales más de un 50% se han focalizado en proyectos de agua potable rural (APR).

El Plan Ñuble, que será presentado próximamente, sumado al compromiso personal del intendente para buscar nuevas fuentes de inversión con gremios de relevancia a nivel nacional, serán instrumentos



Ñuble contará el 2019 con un presupuesto inédito, que supera en alrededor de \$30 mil millones al FNDR histórico, sin considerar los recursos asignados sectorialmente"

**GUSTAVO SANHUEZA DUEÑAS**  
DIPUTADO UDI POR ÑUBLE

fundamentales para este cambio de paradigma.

Planteado este diagnóstico inicial, debemos ahora preguntarnos: ¿Cómo despega Ñuble definitivamente?, ¿Cuáles son los énfasis que debemos priorizar en pos de nuestros objetivos más inmediatos?

La primera prioridad es disminuir las brechas sociales, brindando más oportunidades de desarrollo a los ñublenses. Si bien es legítimo proyectar grandes obras de infraestructura pública, no podemos seguir postergando las necesidades de los adultos mayores, la escasez de agua potable, las deficiencias en los servicios de salud, la conectividad rural, entre otras urgencias. El Estado debe focalizar sus esfuerzos en revertir los niveles de pobreza y vulnerabilidad.

El segundo gran pilar es la redefinición de nuestra matriz

productiva, junto al desarrollo de la innovación, el capital humano y el empleo. En este ámbito, es necesaria una estrategia para posicionar a Ñuble en el mapa nacional e internacional; asimismo, debemos abordar tareas inmediatas, como la atracción de inversiones, la aplicación de instrumentos de apoyo a la pequeña agricultura, concreción de obras de riego, fortalecimiento del emprendimiento, entre otros ejes que se están trabajando y que se profundizarán durante el presente año.

Todos estos desafíos deben ser articulados desde una política pública seria, realista, pero también optimista. Esta nueva forma de entender la región exigirá que los actores políticos actuemos con principios éticos, pensando siempre en el bien superior de Ñuble, con gestión, nobleza y unidad.

## VERSUS



Se necesita un potente seguro agrícola para los pequeños agricultores, fortalecer la comisión anti distorsiones y promover la asociatividad de forma permanente"

**JORGE SABAG VILLALOBOS**  
DIPUTADO DC POR ÑUBLE

El expresidente Patricio Aylwin solía decir que el Mercado es cruel, pues permite que el pez grande se coma al más pequeño. Es verdad que la Economía de Mercado ha permitido a Chile insertarse en los mercados Internacionales y generar riqueza para el país, pero también es cierto que los pequeños productores, los consumidores deben soportar los abusos de los grandes, como ha acontecido con el caso La Polar, la colusión de las farmacias y en nuestra nueva Región de Ñuble con el maíz, el trigo y ahora con la uva para vino. En el Valle del Itata, subsisten cientos de pequeños productores de uva de excelente calidad, que produce vino que año a año están sometidos a los vaivenes del mercado, y que muchas veces están por debajo de los costos de producción. Esta situación contrasta con

un mercado internacional del vino donde Chile exportó cerca de US\$1.500 millones y ha llegado a mercados como China y Vietnam con gran futuro. Es cierto que una mejor organización de los productores, la asociatividad, la denominación de origen y la profesionalización pueden ayudar a los pequeños productores, hoy atomizados a mejorar su poder negociador frente a los poderes compradores que ejercen un poder dominante sobre el precio de compra, pero además creemos que nuestro sistema de mercado aún está en transición, desde un sistema donde impera la ley del más fuerte hacia otro donde impere la responsabilidad social empresarial, un comercio justo y donde exista un valor compartido con los más vulnerables del sistema como son los pequeños y medianos productores.

### DESARROLLO AGRÍCOLA

Sin perjuicio de ello, es mucho lo que hay que hacer para avanzar en un comercio justo, como un potente seguro agrícola para los pequeños, fortalecer la comisión anti distorsiones y promover la asociatividad permanente y no solo en épocas de crisis. Los desafíos de los pequeños productores son enormes. Hoy se encuentran sin acceso o a un costo elevado de financiamiento, rendimientos bajos a un precio relativamente alto, déficit de infraestructura y conocimiento profesional, sin acceso a mercados internacionales. A ello se suma la dispersión geográfica y calidad heterogénea de sus productos. Ante este diagnóstico debemos trabajar para corregir el desequilibrio de poder en las relaciones comerciales, la inestabilidad de los mercados y las injusticias del comercio actual.

El Comercio Justo representa una alternativa al comercio convencional basado en una cooperación entre productores y consumidores, que genere un sello de certificación que signifique que productores y comerciantes han cumplido con los criterios de un comercio mucho más equitativo y justo para todos. Por eso como región tenemos grandes desafíos, que nos conviertan en el nuevo gran polo de desarrollo del centro sur de Chile, pero para eso debemos hacer que Ñuble sea más competitiva y trabajar en mayor conectividad digital, infraestructura vial, agua potable rural, transferencia tecnológica, entre otros. Que son sin lugar a dudas, los pilares y cimientos fundamentales de nuestro despegue; agroalimentario, turístico y energético como nueva región.

## TOP FIVE

### CHILLÁN



MOP licita estudio de plan de inversiones para aeródromo

El mayor desafío del aeródromo de Chillán es ampliar su pista, desde los 1.700 metros de longitud que tiene actualmente, hasta los 2.300, iniciativa que representaría una inversión cercana a los \$12 mil millones y que tuvo esta semana una positiva novedad, como es su incorporación al plan anual que lleva adelante el MOP, a través de la Dirección de Aeropuertos, lo que permitirá realizar el diagnóstico y elaboración del plan de inversiones que se necesita para el terminal aéreo.

### TRIBUNALES



Comenzaron alegatos por desalojos del Punilla

En la Corte de Apelaciones de Chillán comenzaron esta semana los alegatos entre vecinos de San Fabián y el MOP representados por la ONG Defensa Ambiental y el Consejo de Defensa del Estado (CDE), respectivamente, por los polémicos desalojos asociados a la construcción del Embalse Punilla. En las audiencias realizadas el miércoles y jueves se discutió la validez de las decisiones del MOP respecto a los desalojos y compensaciones entregadas a los afectados.

### IGLESIA



Obispado confirma nueva investigación por abusos

Una nueva investigación por abuso sexual de un sacerdote en Ñuble está investigando la Diócesis de Chillán, distinta a los siete casos que está viendo, en forma paralela, tanto la Iglesia como la justicia, a través de investigaciones canónicas y penales, respectivamente. Se trata del sacerdote Jaime San Martín Solís, párroco de Cobquecura, quien fue denunciado por abusos sexuales a una joven menor de edad, acaecidos entre los años 1997 y 2000 en la Diócesis de San Bernardo.

### GOBIERNO



CORE aprobó fondos regionales por más de \$6.500 millones

El Consejo Regional de Ñuble (CORE), aprobó el pasado miércoles una importante cartera de proyectos. Se trata de 32 iniciativas que habían sido aprobadas por Biobío y que pasaron a Ñuble. Destacan 19 carros bomba forestales, por \$2.800 millones y recursos para el fortalecimiento para pequeñas empresas del Valle del Itata, por \$750 millones. A esto se suman \$1.400 millones del MOP para proyectos de Agua potable rural que también fueron priorizados por el CORE.

### CARABINEROS



Primera mujer comisaria asume en Chillán Viejo

En la Sexta Comisaría de Chillán Viejo, en tanto, asume como comisario la mayor Karen Riveros, la primera mujer en la historia de Ñuble en asumir la jefatura de una unidad, quien cuenta con una vasta experiencia en el OS7 de Santiago y la Academia de Ciencias Policiales.

De la Sexta Comisaría dependen la Subcomisaría Coihueco, las tenencias de Pinto y Las Trancas, y los retenes de Recinto, Rucapequén, Tanilvoros y Cato.



# Pulso Semanal

## FRASES DE LA SEMANA

“Tenemos antecedentes que Astaldi está involucrada en El Salvador en problemas de corrupción y, por lo tanto, cabe la duda de cómo ganó la licitación del Punilla”

**FRANK SAUERBAUM**  
DIPUTADO RN POR ÑUBLE

“Que el intendente esté tan entregado a lo que le pide un partido en particular -o una facción de un partido- molesta, pues es algo que ocurrió desde el primer día”

**RODRIGO GONZÁLEZ**  
PRESIDENTE REGIONAL DE RN

## ENCUESTA

45%

¿Debe renunciar el ministro del Interior por su manejo del Caso Catrillanca?



948 votantes en [www.ladiscusion.cl](http://www.ladiscusion.cl)

55%

SERÁ NOTICIA \*



## Cierran investigación por fraude en Chillán Viejo

El martes vence el plazo de investigación sobre el caso de fraude al Fisco en la Municipalidad de Chillán Viejo, denunciado en 2012 y relacionado con la pérdida de \$80 millones de las arcas municipales.

Como se recordará, el cronograma para las indagaciones fue modificado por el Juzgado de Garantía de Chillán, el pasado 4 de diciembre, a solicitud del Consejo de Defensa del Estado (CDE), que es querellante en la causa y busca establecer que los dineros fueron destinados a campaña política.

Cumplido este plazo, el Ministerio Público tendrá 10 días para presentar la acusación.

## CIFRAS

El año en que las ventas de vehículos en Chile anotaron un nuevo récord histórico, la Región de Ñuble no fue la excepción, registrando la cuarta mayor expansión a nivel nacional

**4.950**

UNIDADES DE VEHÍCULOS livianos y medianos se vendieron en la Región de Ñuble durante el año 2018

**29,2%**  
DE INCREMENTO EN RELACIÓN AL AÑO 2017

**16,77%**  
VENTAS EN ÑUBLE CORRESPONDEN A CAMIONETAS

**417.038** unidades se vendieron en Chile en 2018, 15,6% más respecto al año anterior

**2.070**

automóviles se vendieron en la región, lo que representa el 41,77% del total

**1.780**

unidades de SUV se comercializaron el año pasado en la zona, representando el 35,76% del total

## GALERÍA

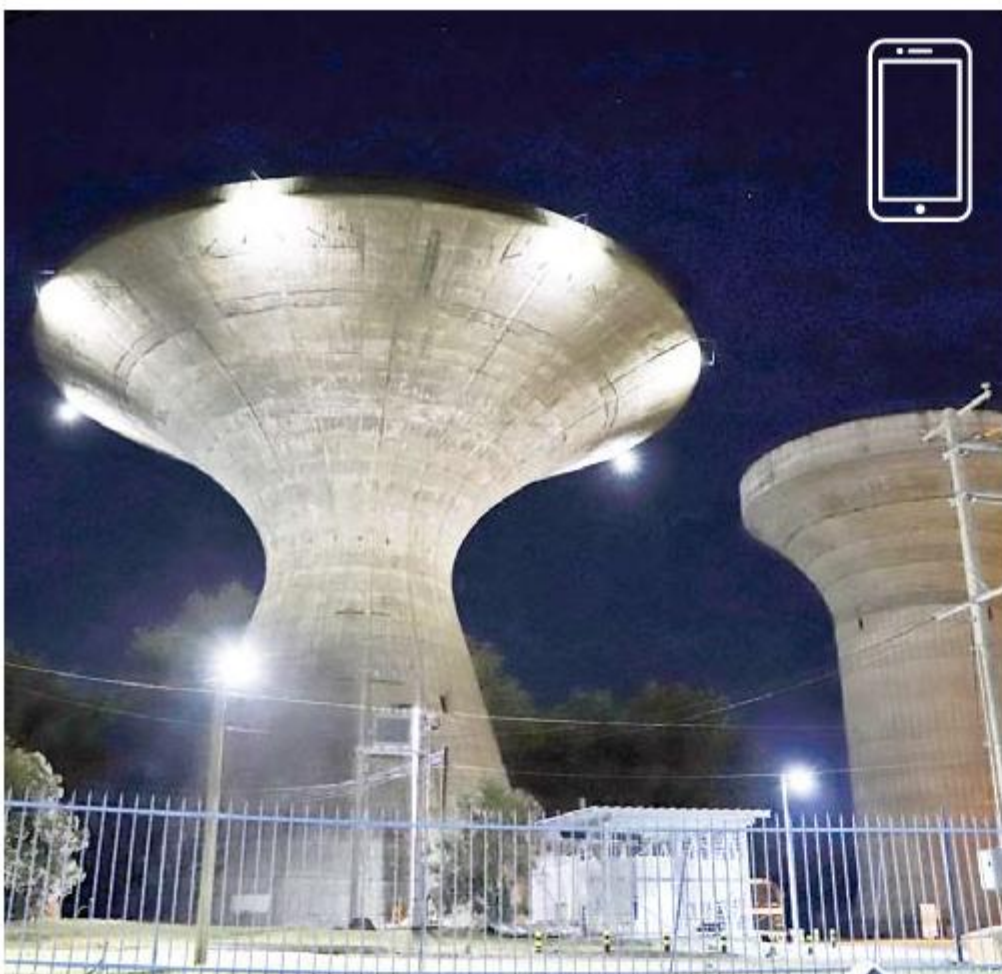

Desde su construcción en las décadas del 80 y 90, las copas de agua de Essbio han caracterizado a la Población Óscar Bonilla, siendo un elemento identitario del sector y referencia a la hora de ubicar al barrio nacido en 1971, mediante el sistema de autoconstrucción de viviendas sociales provisionales.

Las estructuras llaman la atención por su forma circular, similar a un “platillo volador” concepto que la comunidad ha establecido como propio y que se refuerza al observarlas de noche.



Escanea el código QR con tu móvil para acceder a la galería

## Post & tweets destacados



**MIGUEL MORAGA**

A algunas actuales autoridades electas y nombradas les anticipé discrepancias groseras entre las bases de licitación y estudios ambientales del Punilla. Me tildaron de enemigo del embalse, se hicieron los sordos, y ahora quieren ser superhéroes.



**@SIQUIERESMELEES**

Si el ministro del Interior le mintió al Senado cuando fue citado a Comisión Investigadora, le mintió a la Justicia cuando declaró por oficio a Fiscalía, le mintió al país en sus declaraciones públicas; también le mintió al Presidente?



**@WAGNERPEREZEULU**

Pobre espectáculo brindan dirigentes (políticos de derecha). Transparencia y efectividad deben guiar acciones del gobierno.



**JORGE CARRASCO VILLALONGA**

Los prados de Chillán que hasta el año pasado estaban relativamente verdes y cuidados, hoy están amarillos y las plazas sucias.





## "Quería sentir la magia de la TV"

POR: CAROLINA GÓMEZ CARO \*cgomez@ladiscusion.cl / FOTOS: CEDIDA

En mis años de estudio escuché muchísimas veces que era casi imposible llegar a la televisión, porque era un mundo creado para una elite reducida, pero yo sabía que iba a tener un lugar y quería encontrarlo. Hoy puedo decir que esto que soy es lo que siempre quise ser y que tengo la bendición de trabajar en lo que amo".

"Siempre me gustó la televisión. Sentía que detrás había una magia especial que yo quería conocer, eso pese a que muchos me dijeron que era imposible lograr entrar a este mundo. Yo me demostré a mi misma que no era así", confiesa Mariela Sotomayor, la periodista apodada como la "Lengua del pueblo".

La chillaneja, quien actualmente se encuentra enfocada en posicionar su empresa de Publicidad, confiesa que ama la televisión, sin embargo, tras su bullada salida de "Intrusos", considera que no volvería a trabajar en farándula.

"Yo no vivo de la televisión. Aprendí hace muchos años que la TV puede ser hoy, pero puede que no sea mañana. Por eso formé mi

propia empresa y ahora estoy enfocada en eso. La verdad que en la farándula 'no junta ni pega' en lo que quiero desarrollar hoy". "Cuando fui atacada por todo el equipo de 'Intrusos', que coincidió con lo que le ocurrió a mi papá, que estuvo al borde de la muerte, pude ver el cariño que me tiene la gente y creo que eso es el fruto del trabajo que he realizado y de lo real que he sido. Yo partí desde abajo, haciendo mi práctica en SQP y poco a poco pude convertirme en un 'rostró'. A mí me encanta que la gente sepa quién soy, que sepan de dónde vengo y lo orgullosa que estoy de ser de Chillán, porque es una ciudad hermosa. Es paz y tranquilidad, algo que muchas veces no se encuentra en Santiago".



# Cultura & Espectáculos

ENCUENTRO DE TEATRO PARA CHILLÁN (ENTEPACH) COMIENZA EL PRÓXIMO LUNES 21 DE ENERO

## La programación que traerá teatro internacional a la región

**Hasta cinco funciones diarias tendrá la nueva versión que este año está dedicada a la dramaturga Isidora Aguirre en el centenario de su nacimiento.** Todas las funciones son gratuitas.

POR: CAROLINA MARCOS C.H. \*cmarcos@ladiscusion.cl / FOTOS: LA DISCUSIÓN



### LUNES 21 DE ENERO

Parte el 24º Encuentro Internacional de Teatro para Chillán, Entepach, con la primera función agendada para las 12.00 horas en el Teatro Municipal. Abre los fuegos el Taller de Teatro inclusivo con la obra 'Abracadabra, pata de cabra' a cargo de Valeska Williams. A las 19.00 horas en el Mall Arauco Chillán se presenta la Compañía Wallymai con 'Papelusho en colores es choriflái'. A las 19.30 horas las actividades regresan al Teatro Municipal para la presentación de la pieza 'La Pérgola de las Flores', a cargo de Ópera Ramón Vinay, y el homenaje a Willy Semler. A las 20.40 horas comenzará la obra 'El bautizo', a cargo de la Compañía de Teatro de la Universidad de La Frontera de Temuco.

### JUEVES 24 DE ENERO

Todo parte a las 11.00 horas en el Salón Claudio Arrau con una lectura poética del Liceo Poético de Benidorm con acceso liberado. A las 12.00 horas la Compañía Santobordell presenta la obra 'Bruno' en el Teatro Municipal. A las 19.00 horas, en tanto, en el Mall Arauco Chillán se presenta 'El baúl mágico' con Sopaipilla Circo Teatro. A partir de las 19.30 horas, las actividades se trasladan al Teatro Municipal para la exhibición de 'Freak show' con la Compañía Marchanta de Argentina y 'Crítica de la razón puta' de la Compañía Cuarto Telón de Uruguay.



### VIERNES 25 DE ENERO

El día partirá a las 11.00 horas, en el Centro Penitenciario de Chillán, con el montaje de los internos 'La pequeña inmigrante'. A las 12.00 en el Teatro se presenta 'Dominó', de Curicó; ya las 19.00 horas, en el Mall Arauco Chillán es el turno de Colombia. El traspasado en el Teatro tendrá tres obras chilenas.



### MARTES 22 DE ENERO

A las 12.00 y 13.00 horas en el Teatro Municipal se presentan respectivamente Titeres Pelafustán con 'Mi hijo Pio' y 'Wallymai'. A las 19.00 horas llega el Teatro Inclusivo de la Escuela Los Héroes al Mall Arauco Chillán y a partir de las 19.30 horas el Teatro Municipal recibe obras de Ecuador ('Trapos'), Venezuela ('Rio Enlucrado') y Brasil ('Já nascemos mortos').



### SÁBADO 26 DE ENERO

Terminan las funciones de Entepach. Las actividades del último día parten a las 12.00 horas en el Teatro Municipal con 'La bruja y la tumba', de Colombia. A las 19.00 horas el Mall Arauco Chillán se presenta 'Bruno', de Santobordell. A las 19.30 horas el Entepach finaliza con los montajes en el Teatro Municipal de Chile y México, país que cierra el telón.



### MIÉRCOLES 23 DE ENERO

Las actividades de este día parten a las 12.00 horas con 'Amaranta y Parlanplim', el montaje que trae Colombia a este encuentro. A las 13.30 horas está programada la murga que recorrerá las calles del centro de la ciudad. A las 19.00 horas en el Mall Arauco Chillán es el turno de Titeres Pelafustán con 'Mi hijo Pio'. A las 19.30 horas en el Teatro Municipal se presentan las obras de Concepción, Ciudad de México y Santiago.



### ACTIVIDADES COMPLEMENTARIAS

Además de las obras, habrán otras actividades como el conversatorio de directores teatrales este martes 22 a las 18.00 horas en la Sala Claudio Arrau y el lanzamiento del libro Trilogía Dramática a cargo de Óscar Santelices este miércoles 23 a las 11.00 horas en la Sala Claudio Arrau. También se desarrollarán talleres. Más información en contactoentepach@gmail.com.



## Cultura & Espectáculos

ALEJANDRA YÁÑEZ PRADENAS, ACTRIZ

# "Fue un placer volver a trabajar con Alejandro"

**La musa del realizador local fue nuevamente convocada por AFA para la nueva cinta sobre Alexis Sánchez.** Ella personificará a la mamá del "Niño Maravilla".

POR: CAROLINA MARCOS CH. \*c.marcos@discusion.cl /  
FOTOGRAFÍAS: CRISTIAN CÁCERES H.

**S**in nunca haber tenido un estudio de teatro, la chillaneja Alejandra Yáñez se convirtió de la noche a la mañana en la musa del director local Alejandro Fernández Almendras. Este año se cumple una década del estreno de la ópera prima del realizador, "Huacho", película que también hizo saltar al estrellato a la actriz por vocación.

Gracias a esta primera cinta, Alejandra no solo se hizo conocida en el circuito nacional e internacional de la pantalla grande. A través de "Huacho" Alejandra también tuvo la posibilidad de viajar fuera del país, como cuando fue a Cannes para presentar la película en ese prestigioso festival.

Tras esta experiencia, Fernández Almendras la volvió a reclutar para "Sentados frente al fuego", en donde compartió set con el actor Daniel Muñoz; y luego para "Matar a un hombre", en donde hizo el rol de la mujer de Daniel Candia, un actor chillanejo que logró conspirar para que esta cinta se quedara con el premio mayor del Festival de Cine Independiente Sundance.

Tras estas experiencias, Alejandra nunca más dejaría de hacer cine. Gracias a su trabajo, ya ha grabado cerca de siete largometrajes y 13 cortometrajes independientes, trabajo que combina con su quehacer en la Escuela Tomás Lago en Chillán Viejo en donde se desempeña como inspectora educacional.

Hace tan solo unos días llegó desde Tocopilla en donde grabó parte de la nueva cinta del chillanejo y que trata sobre la vida del futbolista Alexis Sánchez. "Me llamaron hace un tiempo desde la Productora Fábula que está haciendo la película y me indicaron que me habían elegido para representar a la mamá de Alexis en la cinta. Me contaron que Alejandro Fernández había puesto mi nombre sobre la mesa y no dudé ni un segundo en volver a acompañarlo en esta nueva aventura", cuenta Alejandra, entusiasmada de este nuevo papel que le regala la vida.

"La verdad es que no me preparé tanto. Estuve revisando la vida

Alejandra Yáñez saltó al estrellato hace 10 años, cuando protagonizó la ópera prima de Fernández, "Huacho".

Actualmente se desempeña como inspectora en la Escuela Tomás Lago.

7 largometrajes ha grabado la actriz desde el año 2009 hasta ahora.



de Alexis y buscando fotos de su mamá. Siempre que me enfrento a un papel siento que es muy fácil para mí meterme en el personaje y esta vez no fue la excepción", precisa entusiasmada.

Cuando le avisaron que encarnaría este rol, en la Escuela Tomás Lago de Chillán Viejo estaban todos emocionados. "Fue bien bonito. Hace unos años estudié técnico en asistente de la educación con la idea de trabajar y en la escuela todos me apoyaron. Estoy realmente agradecida de todos mis colegas y de los niños. También de la Municipalidad de Chillán Viejo. Todos me han dado siempre la posibilidad de grabar cuando me llaman para algún rodaje", indica.

Y los permisos no han sido pocos. "Me han llamado harto. Por lo general son directores que han visto mi trabajo. Solo el año pasado salí a grabar tres veces en distintos proyectos. Tengo un tremendo apoyo de todos", precisa.

**Alexis**

"Tengo pocas escenas en la película de Alexis, el personaje es importante porque es la mamá, determina situaciones", adelanta respecto de la cinta de AFA que se estrenará este año. Este papel lo desempeñó en conjunto con el pequeño actor Marcos Baeza. "Marcos es un amor de niño y seco para la actuación, nuestra química se dio de inmediato. Apenas me vio en el aeropuerto se abalanzó sobre mí y me dijo mamá. Es un niño muy tierno y bueno actoralmente hablando", precisa.

A pesar que las grabaciones fueron en Tocopilla, Alejandra no vio a Alexis Sánchez en el rodaje. "Pero conocí las canchas de Tocopilla en donde él jugaba cuando pequeño. Es una zona muy bonita que yo no conocía", cuenta.

Respecto de su reencuentro con AFA, Alejandra precisó que "él trabajó en el rodaje igual que siempre, de forma

muy profesional, preocupado siempre por cumplir sus metas. Al finalizar me dijo que estaba contento con mi desempeño, como siempre. El equipo también fue muy profesional. Eran varias personas trabajando, como acostumbran en Fábula. Yo podría decir incluso que el equipo fue más grande que el que estuvo para las grabaciones de "Huacho", que en sí fue una tremenda producción también", enfatiza.

Hace algunos meses Alejandra tuvo la oportunidad de compartir un set de grabación con el actor Alejandro Trejo, quien la invitó a participar en un nuevo proyecto de cine mudo. "Y estoy abierta a seguir recibiendo invitaciones para grabar este año, además de estar concentrada en mis hijos, sobre todo en Jorge que pasó a cuarto año en la Escuela Militar", dice orgullosa.

COMENTA E INFORMATE MÁS EN:  
www.ladiscusion.cl

Ranking libros

**NACIONAL**  
FUENTE: QUÉ LEO

Del autor de *Algoritmo*  
Yuval Noah Harari  
**21 lecciones para el siglo XXI**



LEER

"21 LECCIONES PARA EL SIGLO XXI" YUVAL NOAH



2

"LA DICTADURA"  
JORGE BARADIT



3

"LO QUE EL DINERO SÍ PUEDE COMPRAR"  
CARLOS PEÑA

"SOMOS POLVO DE ESTRELLAS"  
JOSÉ MAZA

**CHILLÁN**  
FUENTE: QUÉ LEO



"CUENTOS DE BUENAS NOCHES PARA NIÑAS REBELDES 2"

ELENA FAVILLI



2

"LOS SIMPSON Y LA FILOSOFÍA"  
WILLIAM IRWIN,  
MARK T. CONRAD,  
AEON J. SKOBLE



3

"LAS HIJAS DE LA VILLA DE LAS TELAS"  
ANNE JACOBS



4

"LA VENGANZA DE LAS CAUTIVAS"  
C. LÓPEZ



Cuando me llamaron para hacer a la mamá de Alexis me dijeron que Alejandro Fernández me había recomendado muy bien"



## Cultura & Espectáculos

### NUUESTRO IDIOMA

Adjetivos étnicos, nacionales o gentilicios

POR CARLOS RENÉ IBACACHE

MIEMBRO CORRESPONDIENTE POR CHILLÁN DE LA ACADEMIA CHILENA DE LA LENGUA

Así se llaman los que denotan la raza, nación o gente, o sea la procedencia de las personas, a quienes se clasifican por la raza, nación o lugar, respectivamente. La formación de los gentilicios es, por demás caprichosa, como podemos advertirlo a través de esta nota. Dominan en su nominación el criterio académico o la tradición o costumbre de quienes crean o proponen el gentilicio.

De los cientos o miles de gentilicios vigentes, apreciamos algunos: argelino es de Argelia; afgano es de Afganistán; bordelés, de Burdeos; belga, de Bélgica; sardo, de Cerdeña; chipriota de Chipre; marroquí de Marruecos; moscovita, de Moscú; fluminense de Río de Janeiro; santiaguino, de Santiago de Chile; santiaguero, de Santiago de Cuba; Santiagueño de Santiago del Estero y santiagués, de Santiago de Compostela; finés o finlandés de Finlandia; danés de Dinamarca.

En este brevísimo listado se notan las diferencias, entre los impuestos por la tradición de sus pueblos o los sugeridos por las Academias de la Lengua, que cada pueblo o nación dispone. Un ejemplo claro lo ofrece Chillán. La Real Academia Española (RAE), anotó en la página 645, de su Diccionario oficial, lo siguiente: "chillanejo, ja, adjetivo despectivo, chillanense u.t.c.s. Chillán, capital de la provincia chilena de Ñuble" (aún no era Región, cuando se editó el diccionario). Esta calificación de "despectivo" fue motivo de discusiones muy diversas. Pero lo cierto es que la terminación "ejo o eja" tiene esa calificación. Lo demostró el rector fundador de la Universidad de Concepción, don Enrique Molina Garmendia, quien en una larga polémica en el diario "El Día", que funcionaba en Chillán en 1900, discutieron, don Enrique, defendiendo chillanense y su contradictor, un distinguido abogado y lingüista con residencia en Chillán, quien defendía "chillanejo". Después de una larga controversia, el profesor, filósofo y rector universitario decidió terminarla, cuando en su última comunicación le expresó: señor, hasta aquí llegamos, porque su último "artijulejo" no me gustó.

Transcribí toda esta controversia en mi revista "Cauce Cultural" de hace años. No vale la pena repetirla, porque se impuso la tradición. De todas maneras, yo que estoy escribiendo estas crónicas, con el respaldo de la Academia, tengo que acogerme a la verdad gramatical, que anota la Academia. Por lo tanto, seguiré usando "chillanense" en mis escritos particulares.

# Fuimos bandidos explotadores de indios

Ziley Mora Penrose. Escritor, etnógrafo y filósofo

¿De dónde nos viene nuestro mal vivir, el abandonar los perros, echar basura, la tendencia al vandalismo, al robo, la estafa al Fisco con "palos blancos", la fealdad ya burlar las leyes, tan presente en las noticias del día a día? ¿Por qué no tenemos las cárceles vacías como en Holanda, sino todo lo contrario? Una respuesta está en nuestra historia y en la liviandad de cascos éticos propios de una costumbre colonial.

El chillanejo historiador jesuita, Miguel de Olivares, sostenía en su obra que a mediados del siglo XVIII, los bandidos agavillados alcanzaban a más de 12.000, sumando más habitantes que la propia Chillán, causando el terror y el desconsuelo en el minifundio. Compartimos plenamente la visión del historiador Marco Aurelio Reyes, que en su próxima obra en co-autoría nuestra afirma: "La inestabilidad de la vida social y la condición activa de periferia, determina la constitución irregular de las familias por un intenso apareamiento, amancebamiento y barraganismo. Las relaciones anormales se convierten en normales, por lo cual al interior de Ñuble se vive en la inseguridad más absoluta abonando la intensidad del bandidaje, hábitat de desplazados sociales, campesinos rebeldes de



Un promedio de 100 soldados eran autorizados para viajar a Santiago, en la búsqueda de caballos, víveres y sirvientes. Muchos de ellos se dedicaban a practicar el pillaje y asalto en los campos".

la explotación y el abuso".

Según el sólido Góngora, para quienes circulaban por los campos de Ñuble desde el siglo XVII en adelante, solo existían dos opciones: "la mendicidad, como asimilación pacífica de su condición de tal, o el bandolerismo como expresión agresiva de descontento y rebeldía". Era una epidemia de Ñuble a Colchagua. El cuatrismo siguió siendo un azote en el siglo XX, y según datos policiales del siglo XXI, el abigeato sigue siendo el delito más frecuente en el mundo rural de Ñuble. En 1602, con la creación del Real Ejército de La Frontera de Chile, con tropas tipo "hueste", fue otra de las causales en la población del pillaje y el cuatrismo en estos campos del Chile central. Reyes Coca nos ilustra: "el impuesto del 'Real Situado' no permitía cubrir los gastos para sostener 2.000 soldados profesionales. Como el ejército estaba compuesto por hombres que ponían a disposición del cuerpo militar su propio armamento, caballos e indios de servicio, debían cancelar de sus propios pecunios las necesidades. Este modelo obligaba a licenciar temporalmente a un número importante de militares. Los abandonos se producían entre otoño e invierno. Un promedio de 100 soldados eran autorizados para viajar a Santiago, en la búsqueda de caballos, víveres y sirvientes. Muchos de ellos se dedicaban a practicar el pillaje y asalto en los campos. Se consideraba que las autoridades del reino eran tolerantes dado que los soldados que retornaban a esta frontera, eran desertores menos que vagabundos en la campiña, siempre en peligro con las incursiones mapuches en las estancias.

Nuestro historiador chillanejo nos aclara: "Para legalizar las licencias temporales de los soldados, se establecieron las cartas de fianzas a soldados y oficiales como garantía de retorno a las guarniciones. Además, el sistema de autofinanciamiento de la soldadesca fomentó el comercio de indios esclavos "raptados" en pueblo de "indios fronterizos" e incluso en Concepción y Chillán".

En la Tasa de Osoros (1622) se establece "cantidad de estancieros y hombres casados de Chillán... que son los que más indios llevan, y a título de milites se valen de sus privilegios y se quedan con ellos, pretendiendo con estos malos medios hacer esclavos los dichos indios". Se les llamaba "mozos libres y de mal vivir": españoles como mestizos que se dedicaban al robo y saqueos en los campos. Entonces, la herencia del bandidaje de hoy y la responsabilidad del pueblo chileno -no solo del Estado- en la explotación histórica de la Araucanía queda más que clara: ¡tenemos también velas en ese entierro!

## RetroDiario

### Muere Carmen Arriagada, el amor de Rugendas



Se conocieron en 1835, en la casa de Isidora Zegers en Talca, en medio de una fiesta de la alta aristocracia. La chillaneja Carmen Arriagada, casada en ese entonces con el alemán Eduardo Gutike (un militar prusiano al servicio del Gobierno chileno), quedó prendada del pintor Johann Moritz Rugendas, más conocido en Chile como Juan Mauricio por el incansable trabajo que realizó en nuestro país intentando mostrar, a través de sus pinturas y dibujos, la idiosincrasia del chileno.

Ambos se enamoraron y comenzaron un intercambio epistolar casi desconocido hasta hace algunos años, cuando fueron desclasificadas en Chile de la mano de una publicación. Algunas de estas cartas son custodiadas por el Instituto Latinoamericano de Berlín y básicamente son escritos que ella le mandó a Rugendas, puesto que Carmen Arriagada quemó lo que recibió por el

miedo a ser descubierta. El romance epistolar duró 16 años.

Carmen Arriagada García nació en Chillán en 1807 y falleció en Talca el año 1888, ciudad hasta donde se trasladó a vivir junto a su marido en 1836.

Su aprendizaje en Santiago la acercó a la literatura y esa fue la vía de escape que utilizó para mantener su romance en secreto con Rugendas por más de 16 años.

Según la biografía elaborada por el Club de Lectores Carmen Arriagada de Talca, la chillaneja integró el movimiento "Generación del 42" y desarrolló, en los salones de su casa interesantes tertulias donde se comentaba la vida política y cultural del país. Especial esfuerzo hizo para fundar el periódico "El Alfa" (1848) que fue de corta duración. Lectora ávida, fue crítica de su medio cultural y precursora del feminismo en Chile.



# Guía Profesional

## ABOGADO

**FELIPE ZUÑIGA YAÑEZ**  
Abogado  
Especialista Bienes Raíces  
Juicios Civiles  
Asesorías Tributarias:  
Expropiaciones,  
Servidumbre Eléctrica,  
Compraventa, Particiones,  
Herencias, Saneamientos,  
Arauco 331  
W+569-71252231  
42-2223626

**PAMELA JIMÉNEZ SEPÚLVEDA**  
Abogada Magister en Derecho Penal  
Bulnes 470, oficina 64.  
Edificio Aranjuez, Chillán,  
+56992437274.  
pjimenezsepulveda@gmail.com  
Otras áreas: Familia, Civil

**RICARDO ROBLES**  
Abogado  
Master Penal y Empresarial @  
Penal, Civil, Choques,  
Consumidor, Contratos.  
18 Septiembre 671, oficina 303  
940928252, +56965680645

**PABLO RAMÍREZ CARRIÓN**  
Abogado  
Causas civiles, laborales,  
divorcios,  
Alimentos, criminales, policía local,  
Protecciones, asesorías.  
5 de Abril 355.  
+569/96381293.  
pamirezcarri@gmail.com.

**PALLI ETCHEBERRY**  
ASOCIADAS  
Prescripción deudas: tesorería,  
comerciales,  
previsionales, bancarias, penas.  
Alzamiento prendas, embargos.  
Familias, Tránsito, Cobranzas.  
Consultas Gratuitas.  
Claudio Arrau 359.  
42-2331037.

**JUAN FRANCISCO MORALEDA TAPIA**  
Abogado  
Magister (M.B.A.)  
Magister derecho de la Empresa  
Causas civiles, laborales, policía local y familia.  
Claudio Arrau N° 509 - E-mail: jmoraleda@vtr.net  
Fono: 42 2229693 - Celular: +569 81296149  
Chillán

**CARLOS ARZOLA BURGOS**  
- Abogado  
Laboral, Despidos, Accidentes Trabajo,  
Sumarios administrativos,  
Negligencias Médicas,  
Recursos Protección, Defensas Penales  
Bulnes 470 of 133,  
Fono: 42-2556362

**GARRIDO & VÁSQUEZ**  
ABOGADOS LTDA.

**JUICIOS LABORALES**

- Despidos injustificados
- Antodespido
- Acoso Laboral / Tutela Laboral
- Fuero Maternal / Fuero Sindical
- Remuneraciones / Imposiciones
- Accidente del trabajo

**HUGO VÁSQUEZ IBAÑEZ**  
hugo\_leonel@yahoo.com  
celular 977592838

**CLAUDIO GARRIDO COLOMA**  
claudio.garrido.coloma@gmail.com  
celular 997779877

El Roble N°480, 3º piso,  
Oficinas N° 2 y 8, Chillán.  
Teléfono 422249088

## CIRUJANO DIGESTIVO

**DR. ROBERTO MUÑOZ SEPÚLVEDA**  
Cirugía Digestiva  
Cirugía General  
Medicina General  
Clínica Chillán  
Pedro Aguirre Cerda N° 35  
Fonasa - Isapre - Particulares  
42-2433000

## DEFENSA TRIBUTARIA

**SAÚL MUÑOZ LTDA. SAÚL MUÑOZ SEPÚLVEDA**  
Postulado en Derecho Tributario  
Contabilidad  
Asesoría Tributaria  
Reorganización Empresarial  
Defensa Tribunal Tributario y Aduanero  
Tribunales Ordinarios de Justicia  
Edificio Don Alfonso of. 504  
Fono: 42-2212932 saulm@ie.cl

## DERMATOLOGÍA

**DR. MIGUEL TORRES**  
Especialista Piel - Cirugía de Lunares Tumores - Alergias - Uñas - Acné.  
Adultos Niños. Isapre - Fonasa - Particulares Clínica Chillán  
Pedro Aguirre Cerda 35  
422433000

## ENFERMERÍA

**PABLO PAREDES**  
Enfermero UBB  
Administración de medicamentos  
Curaciones  
Instalación y cambio de sondas  
Cuidados a personas dependientes  
Fonasa, Isapres  
+56993863017

## FONOAUDIOLÓGIA

**VALENTINA SEPÚLVEDA CARRASCO**  
Intervención TEA, trastornos del lenguaje,  
habla, voz, deglución  
Convenios FONASA, particulares  
5 de Abril 332 oficina 9,  
domicilio  
+56962617287

## GERIATRÍA

**DR. JULIO HORNA ARROYO**  
- Geriatra  
Universidad Católica Argentina  
Fonasa, Masvida, Consalud,  
Dipreca, particulares.  
Inmunomédica Av. Libertad 1137  
422834254 - 422834255

**JORGE ARGÜELLO GARZÓN**  
Medicina interna, Geriatria  
Consulta en Inmunomédica  
Chillán  
42-2834255, 42-2834254  
Consultas a domicilio, Particular  
Fonos 994335249, 971409189

**RADIOLOGIA CHILLÁN**

**TECNOLOGÍA DIGITAL**  
MAMOGRAFÍAS  
RADIOGRAFÍAS  
ECOTOMOGRAFÍAS  
ECODOPPLER COLOR

- ISAPRES
- VENTA DE BONOS FONASA

**ATENCIÓN CONTINUADA**  
Libertad 1085  
422229323 - 422230447

## KINESIOLOGÍA

**MARCELA GAZMURI CANCINO**  
Rehabilitación respiratoria  
Adulto - Infantil  
Rehabilitación traumatólogica  
Masajes Fonasa - Isapres - Particular  
Pasaje Volcán Chillán esquina Los Puechches  
Fono: 42/2225119

**MAXIMILIANO ABURTO U.**  
Rehabilitación respiratoria  
Adulto - Infantil  
Rehabilitación neurológica  
Masajes Fonasa - Isapre  
Atención a domicilio  
Carrera 561, Chillán  
Cel. 956744632

## NEUROLOGÍA

**DR. RODRIGO AVENDAÑO BRANDEIS**  
Neurología Adultos  
Clínica Chillán  
Pedro Aguirre Cerda 35  
42-2433061

## ODONTOLOGÍA

**DR. MIGUEL ÁNGEL CONTRERAS CARRASCO**  
Cirujano Dentista  
Periodoncista  
Atiende: de lunes a viernes  
18 de Septiembre 685  
42-2224361 - 982073937

**DR. TULLIO VALDERRAMA**  
Odontología General - Urgencias  
Prótesis Removible - Coronas.  
ISAPRES, Carrera 334.  
Fono: 422226474.

**SERRANODENT**  
Adultos - niños  
Odontología estética,  
Ortodoncia, endodoncias,  
implantes, coronas.  
5 de Abril 210 esquina Gamero  
Tarjetas bancarias.  
422223830 - 988110917

**DRA. MARÍA TERESA ACUÑA**  
- Cirujano - dentista  
Estética, Prótesis, Coronas  
Endodoncia, Porcelanas  
Extracciones.  
Wsp+56979177125  
42-2241995  
Constitución 664 of. 407  
Patio Las Terrazas

**DENTIO AUDIOMÉTRICO CHILLÁN S.A.**

**EXÁMENES DE AUDIOMETRÍA**  
**VÉRTIGO / SUEÑO**  
**ESTUDIO AUDICIÓN**  
**RECÉN NACIDO**

AV. LIBERTAD 1137 2º PISO  
fonos 422834254 / 422834255

**IRUS**

**INSTITUTO RADIOLOGICO**

**RADIOGRAFÍAS**  
**MAMOGRAFÍAS**  
**ECOTOMOGRAFÍAS**

Atención continuada  
Venta de Bonos Electrónicos  
iruschillan@gmail.com  
18 de Septiembre 1045  
422834850 - 422834851

## OFTALMOLOGÍA

**MAS VISIÓN**  
Dr. Rodrigo Neira Navarro  
Oftalmólogo  
Consultas Médicas-Urgencias  
Médicas  
Cirugías Cataratas- Cirugía para dejar los lentes  
Blefaroplastia- Queratocono- Glaucoma  
Transplante de Córnea- Retinopatía diabética  
Equipos de última tecnología  
Fonasa- Isapres- Particular  
San Martín 1159, Concepción  
Fonos: 41/2241002 - 41/2247486

**CRISTÓBAL JIMÉNEZ AEDO**  
Oftalmología  
Receta de lentes  
FONASA - Más Vida - Particulares  
5 de Abril 512  
422400541  
957048558  
www.ofthalmologica.cl

**DR. MARCELO JIMENEZ CID**  
Oftalmólogo niños - adultos  
Microcirugía catarata - glaucoma  
El Roble 770, piso 7.  
Fono: 422222964.

**PABLO UAUY RABIE**  
Oftalmología - Microcirugía  
Urgencias Atención Continuada  
El Roble 770, piso 7  
Fonos 422222964 - 422239072  
Registro de Especialidad  
Conacem N° 4406.

## CENTRO OFTALMOLÓGICO JARPA

Ricardo Inzunza Vergara  
Hernán Figueroa Navarrete  
Oftalmología  
Niños-adultos  
Receta de Lentes  
Atención Fonasa-Isapre-Particulares 5 de Abril 495.  
42-2222536 Chillán

## OTORRINOLARINGOLOGÍA

**DR. ARCADIO MUÑOZ R.**  
Oídos - Nariz - Garganta  
Centro Clínico 5 de Abril 570  
Fono: 422432911.

**DR. RODRIGO LEIVA S.**  
Otorrinolaringólogo  
Alergias, rinosinopatía, cirugías.  
Carrera 415  
Fonos: 422524741 - 422524742  
Inmunomédica  
Fonos: 422834254 - 422834255

## PEDIATRÍA

**DR. JAIME LAMA.**  
Especialista niños  
Lunes - Sábado. FONASA - ISAPRES  
Visita domicilio: 422278371  
5 de Abril 570 Fono 422432911

**ÓPTICA GOCH**

**LENSES DE CONTACTO**

Johnson & Johnson RODENSTOCK

**ESPECIAL CRISTALES**

Adelgazados Alto Índice con armazón \$39.500

Constitución 776  
optica@goch.cl

## P.PSICOLOGÍA

**DOUGLAS J. MUÑOZ GONZÁLEZ**  
PSICÓLOGO CLÍNICO  
Infanto Juvenil, Adultos  
Psicodiagnóstico  
Psicoterapia  
\* Miembro del Colegio de Psicólogos de Chile  
Edificio Aranjuez  
Bulnes 470, piso 9, of.96  
422558404

## PSICOLOGÍA INFANTIL

**MACARENA FISCHER VÁSQUEZ**  
Psicóloga Infante - Juvenil  
Especialista en trastornos Conductuales, emocionales, niños y adolescentes.  
Clínica Santa Beatriz  
Gamero 899  
Fonos 422400235 - 983669365

## PSIQUIATRÍA

**DR. ROLANDO CARRASCO JARDÚA**  
- Psiquiatra  
Centro Médico Cordillera  
Av. Argentina 648  
Fonos: 971895196  
(42)2242118 - (42)2242135

## TRAUMATOLOGÍA

**DR. ARTURO OSSES VILLAGRAN**  
Traumatología y Ortopedia  
Fonasa-Isapre-Dipreca  
5 de Abril 570 - Fono 422432911

## UROLOGÍA

**DR. JORGE KRAMM**  
Especialista en Urología  
- Cáncer Próstata- Impotencia- Infecciones Urinarias- Enfermedades Renales.  
Vega de Saldías 695 - Of. 101  
Fono: 422210928.

**Vivir Salud**  
VACUNATORIO

**VACUNAS DISPONIBLES**  
Hepatitis A / Hepatitis B / Tifus / Rabia / Varicela / Meningitis / Rotavirus / Tétanos / V.P.H.

CONVENIOS ESPECIALES UNIVERSIDADES / INSTITUTOS / EDUCACIÓN TÉCNICO PROFESIONAL Y EMPRESAS

HORARIO ATENCIÓN: LU-VIE 09:00 - 18:30 Hrs

VISA MasterCard MAGNA SERVICIOS PASAJES Red compra

transbank.

Ecuador n° 980, Chillán  
Fono: 42 - 23 80 900  
www.vivirsalud.cl

**APSU**  
BANOS TURCOS - SPA

**HORARIO DE ATENCIÓN**

|   |  |
|---|--|
| <b>VARONES</b><br>Martes a Sábado<br>14:00 a 21:00 Hrs<br>Domingo<br>09:00 a 14:00 Hrs. | <b>DAMAS</b><br>Martes y Sábado<br>14:00 a 21:00 Hrs |
|---|--|

• BAÑOS TURCOS  
• SAUNA  
• MASAJES  
• PODOLOGÍA

Yerbas Buenas 1052, Chillán.  
Fono: 42 2 252072  
E-mail: contacto@apsuchillan.cl  
www.apsuchillan.cl

**Santa Regina Ltda.**  
INMOBILIARIA

B. O'higgins  
N°86  
Rosauero Acuña

• 3 DORMITORIOS  
• LIVING COMEDOR  
• 2 1/2 BAÑOS (A EN SUITE)  
• COCINA AMOBLADA  
• CLOSETS EN DORMITORIOS

**91.65 Mtrs<sup>2</sup>**

FONO CONTACTO: 996894994

**ÚLTIMA VIVIENDA A 2.800 UF** DIRECCIÓN: ROSAURO ACUÑA N°86  
Frente a futuro Hospital de la Región de Ñuble



# Deportes



Obra buscará potenciar deportes estratégicos

El Polideportivo de San Carlos tendrá como uno de sus objetivos potenciar dos deportes estratégicos de la comuna.

El balonmano y el vóleybol en San Carlos han

destacado a nivel nacional obteniendo grandes resultados para la comuna.

Con la nueva obra se espera concentrar el desarrollo de estas disciplinas en la comuna.

INTENDENTE MARTÍN ARRAU, SEREMI RODRIGO RAMÍREZ Y ALCALDE HUGO GEBRÍE SE REFIEREN AL PROYECTO

## POLIDEPORTIVO SAN CARLOS

iniciará obras a fines del 2019 tras asegurar financiamiento

**Inversión en infraestructura deportiva para la Región de Ñuble comenzará a construirse a fines de año, tras obtener el RS y tener el compromiso del financiamiento de parte del Gobierno Regional de Ñuble y del Instituto Nacional de Deportes.** La obra estaría lista a fines del año 2020 o a comienzos de 2021.

POR: MAURICIO LUENGO VIVEROS \*deportes@ladiscusion.cl / FOTO: CRISTIAN CÁCERES

**C**uando comenzó a funcionar la nueva Región de Ñuble todas las carteras anunciaron sus grandes proyectos pensando en el naciente territorio.

El Ministerio del Deporte y el Instituto Nacional de Deportes no se quedaron atrás y fue la misma ministra Pauline Kantor quien divulgó la inversión del Estado en materia deportiva.

El gran anuncio de la máxima autoridad deportiva nacional fue la construcción de un moderno Polideportivo para la comuna de San Carlos.

Además, la elección de la capital del Punilla para una obra de esta magnitud obedece a una política de descentralización regional.

El Polideportivo de San Carlos contempla la construcción de un recinto de cerca de 2.700 metros cuadrados, que incluye una cancha con medidas reglamentarias para la práctica del balonmano, fútbol, básquetbol y vóleybol.

La obra también dispondrá de salas multiuso para talleres, y una sala de musculación. Además, se contemplan graderías para 800 personas, oficinas administrativas, camarines, sala de primeros auxilios y baños.

El proyecto de infraestructura deportiva más importante de la nueva Región de Ñuble significará una



La inversión supera los 2.400 millones de pesos.

inversión superior a los 2.400 millones de pesos.

El financiamiento de la obra será gracias a aportes del Ministerio del Deporte, a través del Instituto Nacional de Deportes, y del Gobierno Regional de Ñuble, mediante FNDR.

El proyecto ya cuenta con RS de parte del Ministerio de Desarrollo Social y con el financiamiento comprometido podría comenzar sus obras a fines del año 2019.

La construcción del recinto contempla un período aproximado de 12 a 14 meses.

"Este es el primer proyecto



Es el primer proyecto de infraestructura deportiva emblemático de Ñuble. Propiciará el desarrollo del deporte competitivo"



Existe un compromiso tanto del Gore como del IND para financiar la obra y así comenzar los trabajos este año"

El balonmano será una de las disciplinas más beneficiadas con el Polideportivo, al ser un deporte estratégico comunal.

El proyecto es financiado con recursos del IND y el Gobierno Regional.

capital provincial de Punilla, además en él se desarrollarán programas deportivos y sociales para dueñas de casa y adultos mayores".

En esa misma línea, el seremi del Deporte, Rodrigo Ramírez, comentó que "el hecho de ser el primer polideportivo de la región permitirá generar más y mejor competencia, principalmente en deportes como el balonmano y el vóleybol. A través de los programas deportivos que impulsamos como ministerio junto al IND, se generan más oportunidades para ejecutarlos al contar con otro espacio para la práctica deportiva".

Ramírez añadió sobre la obra que "generar un cofinanciamiento entre el GORE y el IND permitirá optar a ese financiamiento este año, y de ser así, se espera que las obras comiencen a fines del 2019. La construcción será un gran hito para Ñuble y San Carlos".

El alcalde de San Carlos, Hugo Gebríe, precisó que "existe un compromiso tanto del Gobierno Regional como del Instituto Nacional de Deportes para financiar la obra y así nos permitan comenzar los trabajos este año. Si el desarrollo de la obra sale de acuerdo a lo planificado, el Polideportivo podría inaugurarse a fines del 2020 o a comienzos del 2021".

COMENTA E INFORMATE MÁS EN: [www.ladiscusion.cl](http://www.ladiscusion.cl)



Intensificar los programas deportivos es la apuesta de la Seremía y el IND para mejorar los índices.

## Ñuble es la tercera región con más inactividad física

El Ministerio del Deporte presentó los resultados de la Encuesta Nacional de Actividad Física y Deportes.

Desde el año 2006, la encuesta se realiza cada tres años mostrando principalmente los altos índices de inactividad en materia deportiva.

Ñuble debutó como región en el estudio siendo la tercera región con mayor índice de inactividad, con una cifra del 78,3% de población inactiva

en materia deportiva.

"Lo primero que debemos hacer es concientizar a los ñublensinos a realizar actividad física, ya que el deporte va en directo beneficio de la salud física y mental. Como institución debemos generar un aumento de la oferta programática en relación a los talleres que impulsa el Mindep y ejecuta el IND", comentó el seremi del Deporte, Rodrigo Ramírez.

Un 78,3% de la población regional encuestada es inactiva en actividad física.

Por su parte, el director regional (s) del IND Ñuble, José Mendoza, se refirió a los números que exhibe Ñuble comentando que "como institución vamos a intensificar el trabajo en los programas que desarrollamos, principalmente en el área de Participación Social. Con la nueva Región de Ñuble vamos a llegar a más personas que cuando se dependía de Biobío y eso debemos aprovecharlo".



## Deportes

**S**iempre es bueno comenzar ganando y así lo hizo Ñublense en su primer amistoso del 2019.

En la cancha principal de Paso Alejo, el elenco Rojo tuvo su primer apretón futbolístico ante Huachipato, club de la Primera División del fútbol chileno y que viene manteniendo una misma base por años con Nicolás Larcamón.

El amistoso se jugó en cuatro tiempos de 30 minutos cada uno. En los primeros dos tiempos ambos equipos utilizaron una oncená similar y en los últimos dos tiempos comenzaron las rotaciones con el objetivo de ver en cancha a la totalidad de jugadores.

El primer once de Germán Cavalieri de la temporada fue con Sebastián Contreras en el arco; David Tapia, Braian Molina, Nicolás Vargas y Fernando Lazcano en defensa; Jorge Orellana, Federico Mateos y Johan Moreno en mediocampo; para dejar en ofensiva a Walter Martínez, David Escalante y Xabier Santos.

Los primeros dos tiempos de 30 minutos mostraron a un Ñublense que se generó oportunidades de gol y salió con una idea clara de juego.

El 4-3-3 de Cavalieri tuvo buena recepción en los jugadores. Las salidas fueron claras, la defensa estuvo ordenada y firme, Orellana fue la figura del mediocampo y arriba David Escalante fue el principal protagonista de las jugadas de peligro generadas por el Rojo.

La intensidad y el dinamismo fueron una constante en los jugadores de Ñublense, que apostaron por un "pressing" en la zona media debido a que aún no se encuentran a tope en lo físico.

El tema físico influyó en que Huachipato terminara con mayor posesión, debido también

# 2 - 0

### MARCADOR

Ñublense superó a Huachipato y no se notaron diferencias ante un equipo de mayor división.

Johan Moreno mostró pincelazos de buen fútbol en el duelo ante Huachipato disputado en Paso Alejo.

Mathias Pinto no vio acción debido a molestias menores y por precaución.



ESCUADRA DE GERMÁN CAVALIERI SUPERÓ 2 A 0 AL ELENCO ACERERO EN PASO ALEJO.

# EL ROJO COMENZÓ

## serie de amistosos con triunfo ante Huachipato

**Ñublense partió el 2019 aprobando de buena forma su primer encuentro amistoso ante un rival de Primera División.** Wladimir Acuña y Brayan Valdivia anotaron los goles de la victoria.

POR: MAURICIO LUENGO VIVEROS \*deportes@ladiscusion.cl / FOTO: CRISTIAN CÁCERES

al cansancio de hombres como Mateos y Moreno, quienes no pudieron hacer el ida y vuelta a la misma intensidad en el transcurso del partido.

Para destacar el ingreso del puntero Felipe Rozas, de 16 años. El canterano estuvo presente algunos minutos y causó más de algún problema a la zaga acerera.

En el tercer tiempo ambos elencos optaron por modificar completamente sus oncenás y Cavalieri dispuso un equipo con Miguel Jiménez en el

La revancha ante Huachipato se disputará el próximo jueves en el Estadio CAP.

arco; Guillermo Avello, Kevin Hidalgo, Andrés Díaz y Darwin Cerda en defensa; Alexander Corro, Jorge Faúndez y Brayan Valdivia en mediocampo; mientras que la ofensiva estuvo compuesta por Ignacio Ibáñez, Wladimir Acuña y Cristian Retamal.

Los goles llegaron gracias a las conquistas de Acuña y Valdivia, para decretar el 2 a 0 definitivo de Ñublense sobre Huachipato en el primer partido de la pretemporada del Rojo versión 2019.

"Fue el primer amistoso después de una semana muy dura. Las conclusiones que sacamos fue que tratamos de hacer todo lo que pedimos, falta mucho por trabajar y falta que los jugadores se vayan conociendo más porque creemos que con el correr del tiempo se irá mejorando en todos los aspectos. Nos llevamos una buena imagen porque la parte defensiva salió bastante sólida, hubo intensidad y los jugadores corrieron más de lo que yo esperaba", comentó

el director técnico Germán Cavalieri tras el partido.

El plantel de Ñublense continuará su pretemporada en Paso Alejo y el próximo amistoso será la revancha ante Huachipato en el mismo formato de cuatro tiempos de 30 minutos cada uno.

El duelo ante el elenco acerero será el próximo jueves a partir de las 11.00 horas en el Estadio CAP de Talcahuano.

COMENTA E INFORMATE MÁS EN: [www.ladiscusion.cl](http://www.ladiscusion.cl)



La serie Segunda Adulta de Chillán Viejo será el primer club chillanejo en debutar en la Copa de Campeones.

## Clubes chillanejos salen hoy en busca de triunfos en la Copa de Campeones

Una atractiva jornada dominical de fútbol tendrá Chillán hoy con el inicio de la Copa de Campeones 2019.

El torneo, que reúne a los monarcas de cada asociación, tendrá el debut de tres elencos chillanejos en el primer fin de semana de partidos.

Los encargados de dar el vamos serán los representantes de la serie Honor, más el campeón de la serie Segunda Adulta. El resto verá acción desde el 26 de enero.

Los partidos comenzarán a partir de las 11.00 horas en el Estadio Vicente Pérez Rosales.

El primer representante de ANFA Chillán en salir a la cancha será el cuadro de Chillán Viejo, campeón de la Segunda Adulta y que en la primera ronda de la Copa de Campeones se medirá ante Unión Ñipas de la Asociación de Ránquil.

El ganador de esta llave enfrentará a Quillón.

Chillán Viejo, Avance y San Martín debutarán hoy con la ilusión de una victoria.

Posteriormente, en el mismo recinto deportivo, debutará en el torneo regional la serie Honor del Deportivo Avance, que se medirá desde las 12.30 horas ante su similar de Batico, de la Asociación de Ránquil.

El cierre de la jornada deportiva estará a cargo de la serie Honor del Club Deportivo San Martín que se enfrenta a Cerro Negro de Quillón desde las 15.00 horas en el Estadio Arturo Prat.



## Deportes

EVENTO NACIONAL SE DESARROLLA EN EL POLIDEPORTIVO DE LA COMUNA

# PALETAS CHILLANEJAS se subieron al podio en Open Nacional de Quillón

Los mejores tenimesistas del país se dan cita en la Región de Ñuble para animar el primer Open Nacional de Verano. Congrega a cientos de exponentes de la disciplina y cartas locales se subieron al podio.

POR: MAURICIO LUENGO VIVEROS \*deportes@ladiscusion.cl / FOTO: LA DISCUSIÓN

Lo mejor del tenis de mesa nacional se da cita en Quillón para animar el primer Open Nacional de Verano de la temporada.

Cerca de 500 deportistas llegaron al Polideportivo de Quillón para dar vida al evento en las numerosas categorías, en las que incluso se otorga puntaje para el ranking nacional.

El evento es organizado por la Asociación de Tenis de Mesa de Chillán Viejo en coordinación con la Oficina de Deportes y Recreación de Quillón.

En materia de resultados, las paletas de la Asociación de Tenis de Mesa de Chillán Viejo tuvieron una destacada participación.

Lucas Torres fue la gran figura de la jornada obteniendo la medalla de oro en la categoría Sub 9, y también colgándose la medalla de bronce en la categoría Sub 11.

Otros deportistas que se quedaron con el tercer puesto y obtuvieron la medalla de bronce fueron Cristóbal Castro y Martina Montecino en la categoría Sub 11, y Sebastián Castro en la categoría Sub 15.

Por su parte, quienes también tuvieron una activa participación fueron los tenimesistas

Lucas Torres y Renato Rubilar disputando la final de la categoría Sub 9 en el Open Nacional de Quillón 2019.

7 medallas obtuvieron las promesas del tenis de mesa local en la competencia.



del Colegio Padre Hurtado de Chillán.

Renato Rubilar obtuvo la presea de plata y el segundo lugar en la categoría Sub 9, mientras que María Paz Contreras se quedó con la medalla de bronce en la misma categoría en la modalidad femenina.

"El Open de Quillón da comienzo al año competitivo de los deportistas. El balance general es positivo, anduvieron bien, se sintieron cómodos y supieron enfrentar los nervios

El evento finaliza hoy con la participación de las hermanas Ruiz y Juan Lamadrid.

pese a ser niños de 8 y 9 años. Obtuvimos buenos resultados y una buena presentación en general", comentó Alexis Vergara, técnico del Colegio Padre Hurtado de Chillán.

Por su parte, el entrenador Rafael Retamal, del club de Quillón de Tenis de Mesa, que se proclamó campeón el viernes en la modalidad por equipos, comentó sobre el torneo que "estamos gratamente sorprendidos. Es la primera vez que hacemos una edición de tres días y fue muy exitoso. El

nivel estuvo muy bueno tanto individual como de equipos, llegaron muchos seleccionados chilenos. El campeonato lleva tres ediciones y esta ha sido la mejor. Mañana domingo (hoy) esperamos un lleno total en el Polideportivo y eso nos tiene muy contentos".

En esa misma línea, el Encargado de la Oficina de Deportes y Recreación de la Municipalidad de Quillón, Gastón González, indicó sobre el evento deportivo que "ha sido un campeonato con muy buena

convocatoria, sobrepasando la cantidad de deportistas de ediciones anteriores y bastante conformes con lo que se lleva de torneo. Esperamos mañana (hoy) finalizar con una masiva concurrencia y hacer el Open con mayor cantidad de deportistas de Chile. Hemos tenido un Polideportivo repleto de mesas y tenimesistas y esperamos terminar de muy buena manera este campeonato".

COMENTA E INFÓRMATE MÁS EN: [www.ladiscusion.cl](http://www.ladiscusion.cl)

# 6

## TENIMESISTAS

chillanejos se subieron al podio en el Open Nacional de Quillón en sus respectivas categorías.

Una masiva respuesta tuvo el primer concentrado de la disciplina de balonmano realizado en San Carlos.



## Balonmano regional apunta a Juegos Nacionales

La Región de Ñuble ya comienza a preparar su primer gran desafío deportivo.

Los Juegos Deportivos Nacionales y Paranales se realizarán el mes de mayo y son el primer evento donde Ñuble comenzará a competir con colores propios.

Los distintos seleccionados regionales ya han comenzado a prepararse para esta competencia y ha sido el Instituto Nacional de Deportes el orga-

nismo a cargo de supervisar el trabajo previo a los Juegos Deportivos Nacionales.

El balonmano es una de las disciplinas que ya comenzó los trabajos y realizó un concentrado tanto en damas y varones nacidos en los años 2001-2002-2003 y 2004.

El entrenamiento se realizó en el Gimnasio Municipal de San Carlos, a cargo del destacado técnico de la disciplina, Jorge Rojas.

80 deportistas asistieron a la convocatoria de diversas comunas de la región.

"Como IND estamos muy contentos primero por la gran convocatoria. En conversación con el técnico Jorge Rojas, se vieron potenciales seleccionados de la disciplina, en damas y varones, tanto de la comuna de San Carlos como de otras comunas de la región", explicó el jefe de Actividad Física del IND Ñuble, Marcelo Zapata.

En el mes de febrero se definirá la nómina final para los Juegos Nacionales.



# Obituario



## DEFUNCIÓN

Tenemos el sentimiento de comunicar el sensible fallecimiento de nuestra querida cónyuge y madre, doña **MERCEDES SEPÚLVEDA LAGOS** (Q.E.P.D.)

Sus restos están siendo velados en la parroquia San Vicente, y sus funerales se efectuarán mañana lunes en el Cementerio Parque Las Flores, después de una misa que se oficiará a las 10 horas.

**GUILLERMO COCIO PAREDES E HIJOS**  
CHILLÁN, enero 13 de 2019



## DEFUNCIÓN

Tenemos el sentimiento de comunicar el sensible fallecimiento de nuestra madre, suegra y abuela, doña **MERCEDES SEPÚLVEDA LAGOS** (Q.E.P.D.)

Sus restos están siendo velados en la parroquia San Vicente, y sus funerales se efectuarán mañana lunes en el Cementerio Parque Las Flores, después de una misa que se oficiará a las 10 horas.

**GUILLERMO COCIO SEPÚLVEDA, SRA. E HIJOS**  
CHILLÁN, enero 13 de 2019



## DEFUNCIÓN

Tenemos el sentimiento de comunicar el sensible fallecimiento de la madre de mi yerno y de nuestro cuñado Guillermo Cocio Sepúlveda, señora **MERCEDES SEPÚLVEDA LAGOS** (Q.E.P.D.)

Sus restos están siendo velados en la parroquia San Vicente, y sus funerales se efectuarán mañana lunes en el Cementerio Parque Las Flores, después de una misa que se oficiará a las 10 horas.

**ISABEL BARAONA DE CORNEJO Y FAMILIA**  
CHILLÁN, enero 13 de 2019



## DEFUNCIÓN

El Consejo Regional Chillán del Colegio Médico A.G. se suma al dolor de la familia, amigos y colegas ante el sensible fallecimiento de la Dra.

**MERCEDES SEPÚLVEDA LAGOS** (Q.E.P.D.)

Sus restos están siendo velados en la parroquia San Vicente, y sus funerales se efectuarán mañana lunes en el Cementerio Parque Las Flores, después de una misa que se oficiará a las 10 horas.

Enviamos fuerza a sus cercanos ante este difícil momento y destacamos su labor dedicada a la vocación médica.  
CHILLÁN, enero 13 de 2019



## DEFUNCIÓN

Comunicamos el deceso de la señora **MERCEDES AIDÉ SEPÚLVEDA LAGOS** (Q.E.P.D.)

Sus restos están siendo velados en la parroquia San Vicente, y sus funerales se efectuarán mañana lunes en el Cementerio Parque Las Flores, después de una misa que se oficiará a las 10 horas.

**EMPRESA FUNERARIA SAN VICENTE**  
CHILLÁN, enero 13 de 2019



## DEFUNCIÓN

"La vida se nos ha dado para buscar a Dios, la muerte para encontrarlo y la vida eterna para poseerlo" (San Alberto Hurtado).

La Comunidad Hurtadiana acompaña en la oración a la familia de Amada Fierro Fuentealba, docente de nuestro establecimiento, ante el sensible fallecimiento de su padre, señor

**EDUARDO FIERRO ACUÑA** (Q.E.P.D.)

Sus restos están siendo velados en el salón parroquial de la Iglesia de Bulnes, y sus funerales se efectuarán hoy domingo en el Cementerio de Bulnes, después de una misa que se oficiará a las 10 horas en la Iglesia de Bulnes.

Rogamos a San Alberto por el descanso eterno de su alma.  
**COLEGIO SEMINARIO PADRE ALBERTO HURTADO COMUNIDAD HURTADIANA**  
CHILLÁN, enero 13 de 2019



## DEFUNCIÓN

Comunicamos el deceso del señor **EDUARDO FIERRO ACUÑA** (Q.E.P.D.)

Sus restos están siendo velados en la parroquia Santísima Cruz de Bulnes, y sus funerales se efectuarán hoy domingo en el Cementerio Municipal, después de una misa que se oficiará a las 10 horas.

**EMPRESA FUNERARIA SAN VICENTE**  
CHILLÁN, enero 13 de 2019



## EXPRESIÓN DE GRACIAS

Damos los más sinceros agradecimientos a todas las personas que nos acompañaron de una u otra forma en los momentos de pesar por la pérdida de nuestro querido esposo, padre y abuelito, señor **OMAR ORLANDO VIELMA DEL PINO** (Q.E.P.D.)

Acto que ha comprometido la eterna gratitud de **FLOR VIELMA, ANTONIETA, MÓNICA Y GUSTAVO VIELMA**  
CHILLÁN, enero 13 de 2019



## EXPRESIÓN DE GRACIAS

Damos los más sinceros agradecimientos a todas las personas que nos acompañaron de una u otra forma en los momentos de pesar por la pérdida de nuestra querida hermana, tía, prima y amiga, señorita

**BERTA SONIA URRUTIA ACEVEDO** (Q.E.P.D.)

También agradecemos especialmente al Club Adulto Mayor "Espíritu Joven".

Acto que ha comprometido la eterna gratitud de **SU HERMANA, INÉS URRUTIA ACEVEDO Y LA FAMILIA**  
CHILLÁN, enero 13 de 2019



## DEFUNCIÓN

Tenemos el sentimiento de comunicar el sensible fallecimiento de nuestra querida madre, abuelita y suegra, señora

**SILVIA MANRÍQUEZ GAETE** (Q.E.P.D.)

Sus restos están siendo velados en la iglesia de Coihueco, y sus funerales se efectuarán hoy domingo en el Cementerio Parque Las Flores, después de una misa que se oficiará a las 12:30 horas.

**SILVIA CÁCERES MANRÍQUEZ, HIJA Y NIETOS**  
CHILLÁN, enero 13 de 2019



## DEFUNCIÓN

Tenemos el sentimiento de comunicar el sensible fallecimiento de nuestra querida madre, abuela (Ita), bisabuela y suegra, señora

**SILVIA MANRÍQUEZ GAETE** (Q.E.P.D.)

Sus restos están siendo velados en la iglesia de Coihueco, y sus funerales se efectuarán hoy domingo en el Cementerio Parque Las Flores, después de una misa que se oficiará a las 12:30 horas.

**FAMILIA GUZMÁN CÁCERES, HIJAS Y NIETOS**  
CHILLÁN, enero 13 de 2019



## EXPRESIÓN DE GRACIAS

Damos los más sinceros agradecimientos a todas las personas que nos acompañaron de una u otra forma en los momentos de pesar por la pérdida de nuestro querido esposo, padre, suegro y abuelito, señor

**GUILLERMO HUMBERTO QUIROZ QUIROZ** (Q.E.P.D.)

Acto que ha comprometido la eterna gratitud de **LA FAMILIA**  
CHILLÁN, enero 13 de 2019



## EXPRESIÓN DE GRACIAS

Damos los más sinceros agradecimientos a todas las personas que nos acompañaron de una u otra forma en los momentos de pesar por la pérdida de nuestro querido esposo, padre y abuelito, señor

**PEDRO GUILLERMO MARDONES FERRADA** (Q.E.P.D.)

Acto que ha comprometido la eterna gratitud de **FAMILIA MARDONES ORTIZ**  
CHILLÁN, enero 13 de 2019



## EXPRESIÓN DE GRACIAS

Damos los más sinceros agradecimientos a todas las personas que nos acompañaron de una u otra forma en los momentos de pesar por la pérdida de nuestra querida madre, abuela, bisabuela, tía, suegra, señora

**AUDOLINA DEL C. ELGUETA VIUDA DE MOSQUEIRA** (Q.E.P.D.)

Acto que ha comprometido la eterna gratitud de **FAMILIA MOSQUEIRA ELGUETA Y MUÑOZ ELGUETA**  
CHILLÁN, enero 13 de 2019



## IN MEMORIAM

Mi humilde homenaje ante tu partida, llenarías líneas enumerando tus cualidades y talentos como hijo, joven, esposo, padre y abuelo. Solo decirte vuela alto querido

alumno

**CARLOS BARRÍA OLIVARES** (Q.E.P.D.)

**TU PROFESOR PALAVECINO**  
CHILLÁN, enero 13 de 2019

# ¡PUBLICA CON NOSOTROS!

Edición impresa y online en nuestra web: [www.ladiscusion.cl](http://www.ladiscusion.cl)

**CIRCULACIÓN**  
ÚLTIMO DOMINGO DE CADA MES

**TIRAJE**  
**7.700**  
INSERTOS EN DIARIO





# Entretención

SANTORAL > San Hilario

**morning** **24% DSCTO.** **\$5.490.000** INCLUIRE BONO DE \$1.800.000 CUAOTA MENSUAL \$83.900 CAE 21,95% **19% DSCTO.** **\$7.690.000** INCLUIRE BONO DE \$1.900.000 CUAOTA MENSUAL \$113.900 CAE 20,27% **www.kia.cl**

**COPELEC SERVICIOS FUNERARIOS**  
**24 Horas** A TU DISPOSICIÓN  
**EN LOS MOMENTOS DIFÍCILES PENSAMOS POR TI**  
AMPLIO SALÓN VELATORIO  
ASESORÍA Y TRAMITACIÓN DEL FALLECIMIENTO  
COBERTURA DE TODO EL TERRITORIO NACIONAL  
**CONTACTO** 42 2 204 147 / 42 2 204 146  
+56 9 7432 7916  
Claudio Arrau N°1023, Chillán  
servicios.funerarios@copelec.cl  
www.copelec.cl

(1) Simulación corresponde a producto Compra Inteligente operado por Forum Servicios Financieros S.A. con un 50% de pte. 36 cuotas y cuota (cuota n° 37 VFPG). Válido para NUEVO MORNING CMT 1.0 ABS. Precio lista corresponde a \$7.200.000. Precio con bono \$5.490.000 (corresponde al 24% de descuentos) incluye bono de \$1.800.000 (con cualquier medio de pago). \$800.000 con financiamiento Forum, más 36 cuotas de \$83.900 (con cuota n° 37 de \$1.099.934) y un pte de 50% (\$2.745.000). CAE 21,95%. Costo Total del Crédito: \$4.120.334. Monto Total del Crédito: \$1.020.200. Costo Total del Vehículo: \$5.865.334. Stock de 100 unidades. (2) Simulación corresponde a producto Compra Inteligente operado por Forum Servicios Financieros S.A. con un 50% de pte. 36 cuotas y cuota (cuota n° 37 VFPG). Válido para NUEVO RIO S CEX 1.4 GPT. Precio lista corresponde a \$9.590.000. Precio con bono \$7.690.000 (corresponde al 19% de descuentos) incluye bono de \$1.900.000 (con cualquier medio de pago). \$900.000 con financiamiento Forum, más 36 cuotas de \$113.900 (con cuota n° 37 de \$1.540.644) y un pte de 50% (\$3.645.000). CAE 20,27%. Costo Total del Crédito: \$5.641.044. Monto Total del Crédito: \$4.120.334. Stock de 100 unidades. Crédito incluye gastos operacionales y seguros de desgravamen. Precios no incluyen flete a regiones. No válido para Zona Franca. Precios válidos hasta el 30 de noviembre de 2018. Rendimiento: Valor obtenido en mediciones de laboratorio según el ciclo de ensayo de la Comunidad Económica Europea, homologadas en el Ministerio de Transportes y Telecomunicaciones. Más información en www.consumochevrolet.cl



El Roble N° 411, Chillán  
Fono: 42 2 204418  
copelec.cl/automotriz

## HORÓSCOPO

**POR: YOLANDA SULTANA / MENTALISTA Y CONSEJERA**

Santiago: Alameda 4308 esq. Placilla (27788818-27780731) Rancagua: San Martín 822 (72-239013) Viña del Mar: Agua Santa 353, Paradero 4, Variante Agua Santa (322613124)

### ARIES | 20MAR/18ABR

**AMOR:** No olvide que las segundas vueltas no siempre tienen el resultado que se espera. **SALUD:** Esos malestares al cuello tienen mucha relación con los estados de tensión que ha pasado. **DINERO:** Cuidado con esos gastos fuera de programa. **COLOR:** Plomo. **NUMERO:** 3.

### GÉMINIS | 20MAY/20JUN

**AMOR:** El tiempo dirá si ese amor que se perdió vuelve a usted o no. **SALUD:** Su salud puede ser mejor, póngase en campaña lo más pronto posible. **DINERO:** Tenga cuidado con endeudarse demasiado con el objeto de salir de vacaciones. **COLOR:** Café. **NUMERO:** 9.

### LEO | 22JUL/21AGO

**AMOR:** Cuidado ya que dejarse llevar sólo por el encanto puede hacerle elegir a la persona equivocada. **SALUD:** No olvide que el descanso es tan importante como la diversión. **DINERO:** Cuide muy bien lo ganado para evitar pérdidas. **COLOR:** Amarillo. **NUMERO:** 2.

### LIBRA | 22SEP/22OCT

**AMOR:** Trate de tener cuidado ya que su coquetería natural hace que algunas personas confundan las cosas. **SALUD:** Necesita descansar mucho más de lo habitual para poder recuperar todas las energías que ha gastado. **DINERO:** Debe estar alerta a los robos. **COLOR:** Marrón. **NUMERO:** 5.

### SAGITARIO | 21NOV/20DIC

**AMOR:** Tómese todo el tiempo del mundo para sanar de buena manera su corazón día a día si está más preparado para rehacer su vida. **SALUD:** Debe hacer más caso a su médico. **DINERO:** El tema laboral irá tomando el camino correcto. **COLOR:** Violeta. **NUMERO:** 12.

### ACUARIO | 20ENE/18FEB

**AMOR:** Rehacer su vida no es fácil, pero debe darse una oportunidad para volver a hacer feliz al lado de otra persona. **SALUD:** Tenga cuidado con los trastornos digestivos. **DINERO:** Un mal paso en el trabajo lo puede dar cualquiera, debe sobrepasarse. **COLOR:** Verde. **NUMERO:** 11.

### TAURO | 19ABR/19MAY

**AMOR:** No se fíere o controle al entregarse ya que la otra persona se perca de esto y termina por generarle dudas. **SALUD:** Ten cuidado y evita que los problemas de salud empeoren. **DINERO:** Optimice su tiempo en el trabajo y obtendrá mejores resultados. **COLOR:** Burdeos. **NUMERO:** 6.

### CÁNCER | 21JUN/21JUL

**AMOR:** Si tiene dudas sobre lo que está sintiendo es mejor que se lo haga saber a su pareja. **SALUD:** No pase rabias para no alterar más su estado emocional. **DINERO:** La mejor forma de surgir es volcando su esfuerzo en independizarse laboralmente. **COLOR:** Rojo. **NUMERO:** 4.

### VIRGO | 22AGO/21SEP

**AMOR:** Debe continuar con tu vida y pasar cada obstáculo que se presente. **SALUD:** Sus molestias podrían empeorar, tenga cuidado. **DINERO:** Preocúpese de sus finanzas para evitar grandes tropiezos, si se organiza andará bien. **COLOR:** Azul. **NUMERO:** 8.

### ESCORPIÓN | 23OCT/20NOV

**AMOR:** Trate de tener cuidado si pretende que alguien del pasado vuelva a su vida, procure no tener una relación con otra persona. **SALUD:** Atraiga a su vida más energías positivas. **DINERO:** Altos y bajos durante la jornada. **COLOR:** Gris. **NUMERO:** 7.

### CAPRICORNIO | 21DIC/19ENE

**AMOR:** Cuidado con que ese amor termine siendo más una obsesión que algo real. **SALUD:** Considere un poco más la idea de realizar actividad física para si favorecer su estado de salud. **DINERO:** Día de oportunidades si se decide aprovecharlas. **COLOR:** Azul. **NUMERO:** 19.

### PISCIS | 19FEB/19MAR

**AMOR:** Si habla antes de pensar es muy probable que terminen metiéndose en un problema con las demás personas. **SALUD:** Seréne y evite acumular demasiado estrés. **DINERO:** Si apoyar a un/a compañero/a de trabajo más adelante le devolverán la mano. **COLOR:** Negro. **NUMERO:** 21.

IRREFLEXIVOS MONTE LLAMENLE AFEMINADO DECREPITO  
GRIEGO CREMA CASI NERON  
MARGINAL CAMA LA PRIMERA  
LATINOS D MAS D  
FRACTURADA  
PEDAGOGOS RARO NAPA S/VOCAL LAMBDA PAUSA SE RETIRA  
AUTO AREA DIOS SOL  
PERIODO TRAS CU AREA PIGATEO FLAUTA TURCA I ALEMAN  
CALCIO EGO FILIPINO VOCAL  
BATALLA TALQUINA PACTAN TRONOS  
HOYOS EN LA PARED DE COBRE DOCIL  
PREFIJO IGUAL OXIGENO HORNEAN SIMBOLO BRAHMA OSMIO  
TEATRO JAPONES ARRASA RECE  
CARBONO SE ATREVEN ARTICULO CARENTE MEDIA LOLA  
MENSAJEROS BAJO  
A' 'D 'S'  
N ANDU AN  
ALIENARA  
GESTARAN  
AM I ASA  
ZAIN NAC  
MARIMANDONA A  
VOTA AA E AT  
EDEMAS TROTE  
SERAS CODEAS  
TA RASAR  
ARREARALO  
U IN CA  
ZAR LOMA  
AMERICAN.

## SUDOKUS

|   |   |   |   |   |   |   |   |  |
|---|---|---|---|---|---|---|---|--|
| 1 | 9 | 5 | 7 | 2 | 6 |   |   |  |
| 4 |   | 9 | 1 | 3 |   |   |   |  |
|   | 5 |   | 4 | 8 | 1 | 2 |   |  |
|   |   |   |   | 6 | 4 |   |   |  |
| 5 |   |   |   | 1 |   |   |   |  |
| 1 | 8 |   |   | 4 | 5 | 9 | 6 |  |
| 3 | 5 |   |   |   |   | 7 |   |  |
|   | 9 | 1 |   | 6 |   | 8 |   |  |
|   | 8 | 4 |   | 5 |   |   | 1 |  |

|   |   |   |   |   |   |   |  |  |
|---|---|---|---|---|---|---|--|--|
| 9 |   | 6 | 5 |   |   |   |  |  |
|   |   |   | 2 |   |   |   |  |  |
|   |   | 6 | 8 | 4 | 3 |   |  |  |
|   | 5 |   |   |   |   |   |  |  |
| 7 | 2 |   |   |   | 1 |   |  |  |
|   | 3 |   | 5 |   |   |   |  |  |
|   |   |   | 3 | 1 | 4 |   |  |  |
| 6 | 4 |   |   |   | 2 | 7 |  |  |

Revise los resultados en la página 22

## EL TIEMPO

|            | HOY |    |    | MAÑANA |    |     |
|------------|-----|----|----|--------|----|-----|
|            | MI  | MA | CU | MI     | MA | CU  |
| CHILLÁN    | 13  | 25 | ☁  | 13     | 31 | * ☁ |
| CONCEPCIÓN | 12  | 20 | ☁  | 10     | 20 | ☁   |
| SANTIAGO   | 11  | 27 | ☁  | 11     | 29 | * ☁ |
| TEMUCO     | 8   | 24 | ☁  | 7      | 25 | ☁   |
| PTO. MONTE | 9   | 16 | ☁  | 8      | 19 | ☁   |
| LA SERENA  | 14  | 22 | ☁  | 3      | 22 | ☁   |
| VALPARAÍSO | 13  | 20 | ☁  | 14     | 21 | * ☁ |

☁ DESPEJADO ☁ PARCIAL ☁ NUBLADO ☁ CHUBASCOS ☁ TORMENTA

Si eres Profesional y necesitas darte a conocer

Publica en nuestra **Guía Profesional** y verás rápidos resultados

Solicita un ejecutivo de ventas al 42201224 o al 42201244 cotizaciones al email: suscripciones@ladiscusion.cl

**LA DISCUSIÓN**

**Todos los neumáticos en un solo lugar**

**CON LOS MEJORES PRECIOS**

Nos hemos ampliado para usted con 5 naves adicionales específicas para tu cambio de neumáticos.

**12 CUOTAS sin intereses**

**ANTUMALAL**

SI NO LO GARANTIZAMOS NO LO VENDEMOS

CARRERA 515 - ☎:42-2231313  
www.antumalal.net

Síguenos en:



